京城日報　夕刊　十月九日（火）

料理 水焚　うな　本町二 喜久家　電本一三八三　お風呂が沸いてゐます

新規要求の承認額 一億一千餘萬圓
各省歳出豫算に對する― 大藏省の査定終る

【東京電話】大藏省の豫算査定は八日午後一時半から緊急省議に臨み、前日に引續き拓務、商工、遞信の査定を終へ六時半散會した、當日の省議により左の如く外務、内務、大藏、陸軍、海軍、文部、司法、商工、農林、遞信の各省歳出豫算の査定を一通り終了九日午前より歳入豫算の審議に入るに決定した、右歳入豫算査定は同日中に終了の豫定で、然るときは主計局で直に計數整理を行ひ十二、三日頃各省に査定案を内示する段取りである、しかして省議において承認されたる新規要求は各省を通じ一億一千萬餘圓で豫算總額は十七億一千余萬圓に達した

外務省	二百萬圓
内務省	二千五百萬圓
大藏省	二千三百萬圓
陸軍省	八百萬圓
海軍省	一千萬圓
司法省	三百二十萬圓
文部省	五百萬圓
農林省	一千二百萬圓
商工省	三百萬圓
遞信省	千九百萬圓
拓殖省	三百九十萬圓
計	一億一千四百十萬圓

大藏省は飽くまで最初の方針を固執
閣僚と與黨一部は増發を主張 明年度公債發行額

【東京電話】明年度新規公債發行額につき大藏當局は既定計畫に基づき一億九千八百二十萬一千余圓に止めんとするに對し閣僚並に與黨の一部には増發を主張するものあり植民地特別會計からは朝鮮百萬圓、樺太八百萬圓、關東州百萬圓の増額を要求してゐるが大藏省は飽まで最初の方針を固執するはずでその計畫は左の通りである（單位圓）

一、一般會計
震災善後公債　九一、二〇一、二三七

一、特別會計
帝國鐵道建設及改良費　八〇、〇〇〇、〇〇〇
朝鮮に於ける公債支辨事業　一九、〇〇〇、〇〇〇
臺灣に於ける公債支辨事業　五、〇〇〇、〇〇〇
關東州に於ける公債支辨事業　一、〇〇〇、〇〇〇
樺太に於ける公債支辨事業　二、〇〇〇、〇〇〇
計　一〇七、〇〇〇、〇〇〇
合計　一九八、二〇一、二三七

承認した分を賄ふだけは漸く捻出
切り盛りに四苦八苦の大藏省

【東京電報】近年稀な財源枯渇の際とて僅も九千五百萬圓の新規事業が大藏省査定省議において承認されたがこれに充當すべき財源は

が復活要求費目の財源としては既定經費の節減を求め自給自足の方針大藏原案を見せた上で更に各省に節約による方針である

（單位千圓）
一、自然増收　一〇、〇〇〇
一、提過賠償金繰入　一六、〇〇〇
一、剩餘金繰入　五〇、〇〇〇
一、郵便事務取扱資金部よりの繰入　一、五〇〇
一、各省既定經費節約　六、〇〇〇
一、合計　九三、五〇〇

にしてこの内より四年度における地租および營業收益税の斷定的減税による歳入減少額千二百萬圓を差引たる額八千百五十萬圓と財政計畫變更による約千四百萬圓を加へて總計九千五百五十萬圓となり現在承認せし新規事業をまかなふだけは漸くねん出し得られた

盛岡の宿舍で各閣僚懇談
支那問題につき 田中首相を中心に

【盛岡電報】大演習陪觀のため來盛中の田中首相、原法相、望月内相、白川陸相、岡田海相、中橋商相各閣僚は八日午後六時小川鐵相の宿舍に會合支那問題につき田中首相より國民政府五院制度の基礎も確立したので日本政府は近く國民政府と交渉開始する方針であるが過般來朝した張群氏の南京歸着後兩國の關係は急轉し濟南事件交渉は急速に開始されるやも知れぬと報告し次いで白川陸相より山東派遣軍は御大禮前に第三次整理を斷行し平時狀態に復し撤兵を斷行したい旨を述べ當面の諸問題につき懇談の後八時半散會した

泰安政府が俄かの親日

【濟南八日發】濟南に對し經濟封鎖を行つてゐた泰安政府は急に政策を變更し對日接近を計り十日の雙十節祝賀に日本官民を泰安に招待すべく省政府首席孫良誠から案内して來たので日本側は領事館、軍隊、記者團等出席することゝなつた

特別税徴收を開始す

【天津八日發】六月秦皇島に南京から派遣された税官吏八名到着し酒タバコその他の奢侈品に特別税徴收を開始せんとしたので同地駐在奉天軍は取締すこれを差しとめ張學良氏に報告してその指示を待つてゐる

張學良氏は全く服從
政府委員任命で明か

【南京八日發】八日朝の中央常務會議で張學良氏を新國民政府の政府委員に任命するに決定し午後の中央政治會議に附議したと確聞するが右任命に至るまでには國民政府と張學良氏との間に諒解成立せる形跡あり日本との關係上、公表を憚へらるべきも、名實ともに國民政府に服從したものとみられてゐる

國民政府の首腦（中央）蔣介石氏（右上）王寵惠氏（右下）胡漢民氏（左上）譚延闓氏（左下）蔡元培氏

首席は蔣介石氏 以下五院々長決定
政府委員は張學良氏以下十六名 八日南京にて發表

【南京八日發】八日五院長並に國民政府首席左の如く發表された

國民政府首席　蔣介石
行政院々長　譚延闓
立法院々長　胡漢民
司法院々長　王寵惠
考試院々長　戴天仇
監察院々長　蔡元培

なほ政府委員は張學良以下十六名

陳・張は任命されず

【南京八日發】國民政府委員および五院々長の顏觸れ八日午後五時正式發表されたが豫想の内陳友仁、張靜江兩氏はぬけた、副院長はまだ發表されず

矢田上海總領事 愈よ南京に乘込む
十一日發書記生を從へて 豫備交渉開始に内定

【上海八日發】矢田總領事は愈々來る十一日草野書記生を同伴し南京に赴き日支交渉開始の豫備交渉をなすことに内定し目下準備中である

日支交渉近く開始されん
記者團との會見に 王正廷氏語る

【上海八日發聯合】王正廷氏は記者團との定例會見において左の如く發表した

一、折衝中であつたイタリーとの南京事件交渉は遂に解決し來る十一日正午南京、上海、北京、ローマに於いて同時に發表する更らにこれを機として新條約締結交渉に入ることゝなつた

二、佛支、條約問題及び南京事件交渉は殆んど解決も早ければ一週間以内に解決されよう

三、日、支間懸案は日本では五院成立後交渉すると云つて居るが五院院長及五院々長人選は一兩日中に決定の豫定であるから近く交渉されるゝと想像する

四、アメリカ政府の國民政府首席にあてたマクマレー公使に對する全權委任狀が今回南京に到着したこれでアメリカは立派に國民政府を承認した譯である

五、國民政府組織法發布後はナシヨナルガバメントオブリパブリツクオブチヤイナと稱するに決した

秩父宮殿下

【東京電報】秩父宮同妃兩殿下には十七日午後九時五十分着通列車にて東京驛御發十八日伊勢神宮、十九日畝傍山陵に御參拜二十日奈良御參拜京都に向はせられ伏見桃山御陵御參拜の上御歸京遊ばさる

勅選補欠内定

【東京電報】勅選議員は小久保喜七、山岡萬之助兩氏に内定本月中に發表のはずである

高松宮殿下をお迎の準備
境域外の御視察はなされぬ御豫定

高松宮殿下御乘艦比叡艦の出雲入港の際は少尉候補生百七十一名をのせ十一日午前八時鎭海入港のはずで殿下は鎭海においては要港境域外の御視察は御豫定でなく鎭海附近の馬山に或は御視察になるかも知れぬがまだ決定はしてゐない少尉候補生の鎭海における行動は

▲十一日　司令官に伺候、水陸設備一般を見學
▲十二日　艦砲實彈射擊
▲十三日　統營見學
▲十四日　馬山水源池見學
▲十五日　機關銃射擊同日午後四時出帆

なほ仁川港は十七日正午で出帆は廿日午前入港にして作間御用係は殿下御出迎へのため九日夜鎭海に向ひ、鎭海代理として御出迎へ申上げる鎭海司令官と落合ひ仁川における殿下の御日程その他を決定することになつてゐる

銘酒 澤の鶴

人

◇ジョーンダウ ステット氏（駐日フインランド公使）九日朝京城通過東上
◇加藤鮮銀總裁　北鮮間島地方視察より十日夜歸城の豫定
◇向井同支店長　同上
◇申錫麟氏（忠南知事）八日夜京城より入城平田旅館へ
◇大池忠助氏（釜山重役）八日朝入城朝鮮旅館へ
◇岡本常次郎氏（北鮮日報社長）九日朝入城朝鮮旅館へ
◇乾榮一郎氏（北鮮材木支配人）八日夜入城天眞樓へ
◇山内忠市氏（全山水産常務取締役）九日朝入城天眞樓へ
◇川添種一郎氏（朝鮮商工社長）同
◇小畑大太郎男▲蒔宮島城男▲寺島敏三男　有地藤三郎男　九日朝金剛山より入城天眞樓へ
◇大村（鐵道局長）十七、八日頃東京より歸任の豫定
◇リホヤ…（總督局編輯書記）腸チフスで山口病院に入院中九日午前一時死去十日午後五時西本願寺で葬儀執行

無私めがね

『不景氣』がスラ〳〵とはこび、『緊縮』がギクシヤクして居る。理論派はさぢを投げた。
◇國民の自覺があればこそ、緊縮は容易だ、とう〳〵これも國民のセイにしてしまつた。
◇朝鮮豫算もそのまゝ通つたといふ。そこで緊縮が徹底する。

あすの天氣（10）

本邦南方海上にあつた颱風は北海道に去り大陸旋風が沿海州に出た氣壓は南に下つて揚子江流域から支那東海及朝鮮に擴つてゐる北部は曇中部は所によつて雨が降り其の他は天氣が良い明日も曇り勝である

豫報	氣溫 九日正午	氣溫 八日最低
曇一時晴	一四・四（攝）	一三・九（攝）

海上 運送 火災 保險 東京火災

妖鬼流血錄

長谷川伸 作　木村哲二 畫　伊藤幾久造 畫

【41】

實探し三つ巴（4）

『それ御覽か……』
庄右衞門早くも勘違ひだ、小藤太が自分に對し幾分でも反意を持つと覺ると、すぐにこの調子だ、小藤太如き若者に對してすら、顏色をかへるこの度量の狹さが、庄右衞門の人氣のない理由のひとつでもある。
『申しませう……』小藤太も度胸をあからめて
『松平家で盜難に遭ひ申した宗祇作片切彫の硯は、御家老の御友人とか申す浪人者兵藤志津磨とかの手に渡つてをり、その兵藤志津磨は、硯を松平家へ賣込まうといたして、松平家の用人大須賀隼人と申す仁に頼んだのが、大川端の事件の發端です』
庄右衞門、事の意外に眼を光らせる。
『ところが、大須賀といふ人が思慮のある人物で、自分の職權に取次ぐ前に先づ當家へ拜領の硯を盜難に遭つた事の實否を質すことが急務だと考へたものゝ、事が事だけに表向きに問ひ合せもならず、結局、松平家家中に松山幸之進と遠い緣邊に當たる者があつたので、その者の紹介で松山と會つて、硯紛失の實否を訊ねたのでござる』
『なるほど……』
庄右衞門、小藤太の後の言葉を促すやうに顎をしやくる。
『すると、松山は、如何にも盜難に遭ひました、目下搜索中でござる、と云つたのです。その松山の答へを聞くと、大須賀隼人はしばらく默つて考へてゐたさうですが、人格者ですな、やがて口をきつて云ふには、盜難に遭はれたのが事實とすれば、お家は定めし大難儀でござらう、あの品は拙者主人も殊のほか執着を持つてゐる品とか承はつて居るので、兵藤志津磨から買ひ受ければ主人は定めし喜び申さうが、また、拙者もその心算で居つたのでござるが、深く考へますにそれでは貴家は難儀〳〵の御遺憾と申すもの、それを思ひますると自分主人の手に入らせることは拙者には出來申さぬ。拙者は御家老にお目にかゝつてその硯を殿とお詫し申し上げ、殿樣家にたいてお買入れになるか、お取り戻しになるかいたされたいと存じ申すが、御家老は何誰と仰せられる』と訊いた次第。すると松山幸之進、その咄嗟に、これは御家老、つまり貴殿に知らせないで、自分の功名にして硯を取ひ返し、貴殿に恩を賣らせてやらうと……これはちと云ひ過ぎましたが、まづ申せば左樣の次第。』小藤太ここで一息いれて
『が、大須賀には御家老に仰はせるやうに取計らうと云つて、尤もらしく話を訊きその場は別れたのでござるが、それから幸之進は獨りに手配をして、幸之進自身大將分となつて同志を集めて大川端へ出張り、まんまと硯を奪つて來るはずのが、志ざしと違つてあの仕末……』
『それで御身はよく知つた……が、お身はどうして左樣に詳しく知つてゐるのぢや……』庄右衞門の疑惑はまだ去つてゐない。
『幸之進と拙者とは、平素から莫逆の友として相許す仲です。それゆえ、幸之進は眞つ先に拙者に打明け、相談いたしたのでござる。しかし、拙者は、大須賀隼人といふ人の言葉を正しいと信じ、また立派な人格者として敬意の念も起つたので、その大須賀氏の折角の志ざしを裏切つて自分より功名にするのは男らしくないと思ひ、幸之進を諫めましたが、どうしても肯き入れないので、強いては止めず、ただ拙者は斷じて仲間入りをしなかつたのです……』
『感心、感心……』庄右衞門勝誇した身振で褒めた。
『だが、それだけの感心な心もちがあつたら、何故身共にそのことを告げてはくれなんだのだ……』
『それは出來ませぬ……』小藤太若侍らしい熱情を面に現して、
『貴殿は上役には違ひありませぬが、あの場合、いや今では上役よりも眞に心を許した友の方が大切です。拙者は親友がどうでもやり遂げると肚を極めた以上は事の成否を問はず、ともかくも成就させてやりたかつたのです……』と惡びれる色もなく云つた。
庄右衞門の面上には憤懣の色がこみあげて來た。

純良 無臭 眼鏡印 肝油 滋養強壯
ヴイタミンA及D含有量豊富 僅か金三錢で大人一日分の榮養が得られます
伊藤千太郎商會

思想善導法
青年男女諸君！
父兄母姉諸君！
教育者諸君！
各方面有力者諸君！
この際
各地に讀書會を興して下さい
思想善導に、是が一番と思ひます
然らば何を讀むか
『修養全集』と『講談全集』とが一番と思ひます
試に書店で、一寸でも實物を見て下さい

星印ソース
株式會社 ヨネマ印星
まづいをうまいにうまいをまだうまいにする星

月經 特殊流經劑 レスノリン
月經閉止四五ケ月以内に確實の流經作用を以て容易く安全に應用の目的を達する特殊の効力を有す
發賣元 常盤藥院 大阪市北區曾根崎一丁目

朝鮮館は人氣の中心
食堂も大の繁昌　日活では映畫に撮影

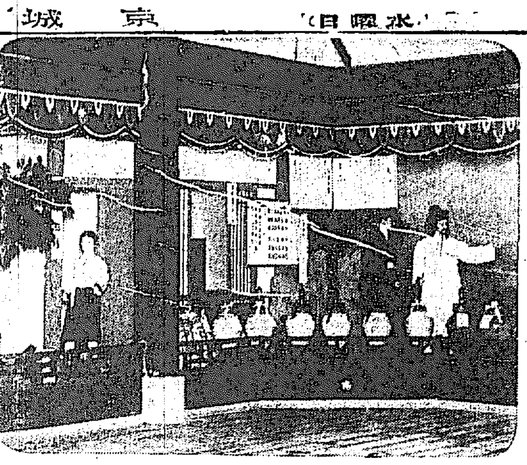

京城の御大典博覽會に朝鮮總督府では特別館を設け朝鮮の物産數千點を陳列して朝鮮物産の宣傳をなすと共に館の一部に朝鮮食堂を設け朝鮮米や朝鮮果實類を試食せしめてゐるが大變な好評で毎日食堂も本館も押すな押すなの大繁昌である、また本府社會課では同館の階上に會期中朝鮮事情宣傳の活動寫眞館を設け一般入場者に無料で公開し大變な好評でこの大博覽會中で朝鮮館は人氣の中心となつてゐるこれがため日活では男女優十三名を使ひ朝鮮館を中心とロケーションを行ふことゝなり去る六日撮影に食堂その他朝鮮館の内外を背景にロケーションを終り十一日から朝鮮宣傳活動寫眞館をはじめ日活作品として同社の常設館に廻すことになつたので朝鮮館の宣傳はいよ／＼徹底することゝなつた　◇大禮博の異彩朝鮮館◇

電が繋がつた、八日あさ東海道線掛川袋井間は列車の進行に危險を感じたる爲に七日夜列車運轉を休止したが漸く復舊をみた。

女子實業の立退き
學議の懇談會

三越との賣買契約成立と共に現在假住居してゐる女子實業學校臨時校舍の明渡しをせなくてはならないので十日午後二時から府尹應接室において學校組合會議員會を開き立退に關し懇談をした。

海軍機立往生
豪雨にたゝられて

【横須賀電報】海軍小演習は八日から開始されたが同演習に參加するため各所航空隊から飛來した飛行機は何れも豪雨のため途中に不時着陸のやむなきに至つた、即ち佐世保航空隊機は泉州灘に大村飛行隊機は濃霧附近に不時着陸した、從つて今回の演習中の物資補給須賀附近一帶の燈火管制も延期となつた

佩劍を盜んだ犯人捕はる
龍山署に有力な容疑者を引致す

去る四日早朝龍山署在勤巡査の佩劍派出所勤務巡査の寺院における佩劍盜難事件については龍山署は外部に署内各署あげて犯人捜査につとめて居るが杳として判らず一時迷宮に入つた感があつたが八日夜龍山署某刑事は某方面から頑強な朝鮮人を引致刑事室で取調べ中の所意外にも該朝鮮人が主犯たる事並に尚ほ共犯者ある事を認めたので俄然色めきたつた同署刑事連は入野に飛んだ事實がある、右に就し田口署長は語る

『引致した朝鮮人は容疑者の一人として取調べたまでで眞犯人たるかどうかは明言出來ない』

龍中十週年記念祝賀會
來る十四日に

龍山公立中學校では來る十四日午前十時から同校において創立十週年記念祝賀會を開くはず

父の功績が酬ゐられぬ恨み
天道教内の殺人犯　徐乙鳳の罪狀明白

天道教青年同盟中央代表朴來弘（三八）を殺害した咸北金泉郡金泉面城内里徐乙鳳（三七）は鍾路署崔司法主任の取調べを受けてゐたが九日朝罪狀明白となり一件書類と共に身柄は檢事局送りとなつた彼が自白した殺害の動機は既報の通りで父が北鮮で家産を投じ家業をかへり見ずこれが爲に意見の相違から妻までも離別して鍾路天道教の發展につくしたに對し、父の功績を紙上に發表し碑石を建立して賞ふべく教部數名に相談したが一顧だに與へられず、餘りの冷たんに憤慨し教會の幹部たる朴來弘をねらひ九十錢にて買ひ求めた刃渡り八寸餘の白鞘短刀で殺害したもので、幹部中特に朴をねらつたのは同人に一の怨みをつないでゐたのが爆發された爲である

城大から始めて高文に合格
十名の受驗の中で鶴野君が一人だけ

京城帝國大學法學部は明年初めて卒業生を出すのであるが、本年初めて高文受驗者を出して、十名受驗のうち、筆記試驗に五名パスしたが六日口述試驗の結果の發表によるとそのうち一名だけ鶴野收君が合格した、城大から高文への一番槍を承つたわけである、その報をもたらせば大塚法學部長は語る

鶴野君は東京から大變喜ばしいと電報が來てみましたが――さうですか、やつぱり外のは落ちましたか鶴野が、これで、本人彼輩初の高文合格者です、本人志望の官吏でせうかね、何れよく聞いて見ませう

名越隧道崩潰す
輕傷者三名

【鎌倉電報】鎌倉附近名越トンネルは豪雨のため地盤ゆるみ、出口崩潰し五時二十二分鎌倉發横須賀行列車は崩潰土砂に乘上げ機關車と客車五輛は脱線したが乘客少く輕傷者三名を出したのみですんだ

一千余線市外電話も多數の回線が破壞された

東京附近の暴風雨
電燈電話の被害多し

【東京九日發電】今年中で一番大きな颱風が襲來して八日關東、東海地方は非常な打撃を受けた颱風は八日夕紀州潮岬から東京灣房州を掠めて鹿島灘に去つたが風速は東京十八メートル横濱二十三メートル筑波山三十五メートルを算し東京の降雨量は一百三十に達したこのため東京市内の浸水家屋は八千二百戸に達し電燈線の斷線百ケ所に達して全市の五分の一は一時消燈の憂目を見、郊外電車は何れも一時不通となり電話線また大被害を受けて市内電話は不通約

靜岡縣の豪雨
東海道線も一時危險

【靜岡電報】靜岡縣下は七日以來豪雨に襲はれ各地に被害多く殊に小笠郡内には溜池決潰その他の被

全鮮に亘つて風が強い
西北海岸は暴風雨　仁川觀測所の談

【仁川電話】九日朝から暴風雨あり小蒸氣船は一時出帆を見合せた仁川觀測所では語る

「八日紀州沖のたい風が關東から今朝北海道にうつり北海にあつた大陸旋風が八日朝沿海岸に擴がり何れも優勢な低氣壓があつたため朝鮮も内地も一般に風がはげしく九日朝の風速は一百十一米で朝鮮の西海岸及び北東岸は風がはげしいが南岸は大して風がない低氣壓は東に高氣壓は南東に擴がつてゐるから曇りがちだが風は和ぐだらう九日朝の仁川の最低溫度は十度七分、最低内の最低は中江鎭の三度四分である

お祭の二日間　本町の交通制限
十六日の夜からは人力車も通行禁止

十七日十八日の京城神社祭禮大祭當日本町署では本町通りの交通を左の如く制限した

十七日交通制限

一、午前九時半より正午まで京城郵便局前より本町五丁目新町角の區域に亘つて傳物及諸車の東行を禁ず、但し東行せんとするものは適宜迂廻せしむ
一、正午より午後三時まで同區域間の傳物及諸車の西行を禁ず
一、午後三時より午後四時までは整理時間として該時間中は傳物及諸車は一切本町通に入るを禁じ既に本町通に入り東行中の傳物諸車は新町方面に通過せしむ
一、午後四時より六時までは傳物及諸車の東行を禁ず
一、午後六時より午後七時までは整理時間として東行を禁じ既に本町通に入つて西行中の傳物諸車は鮮銀前方面に通過せしむ
一、午後七時より午後九時までは傳物及諸車の西行を禁ず
一、午後九時より午後十時までは整理時間傳物及諸車の一切の通行を禁ず
一、午後十時より十二時までは傳物及諸車の東行を禁ず

十八日交通制限

一、午前八時より十一時まで傳物及諸車の東行を禁ず
一、午後一時より四時まで傳物及諸車の西行を禁じ
一、午後四時より五時までは整理時間とし傳物及諸車の一切の通行を禁ず
一、午後五時より八時まで傳物及諸車の東行を禁ず
一、午後八時より九時までは整理時間
一、午後九時より十二時までは傳物及諸車の西行を禁ず

なほ十六、十七、十八日の三日間は午後六時以後一般人力車自轉車は一切本町通りの通行を禁ず

煎茶にまぜてモヒを密送
密賣の常習犯人本町署に檢擧さる

數日來より本町署保安係ではモルヒネ密賣事件につき犯人捜査中であつたが一日京城府本町署井家警部補、長谷川部長、西田巡査の三名は府内太平通り二丁目二六四番地和田健一事西澤雄吉（三）を逮捕し自宅潜伏中の西澤を嚴重取調べ中のところ同人は共犯者の罪を負ふ意とし一切を語らず保釋中みず俄然一切が明白となつたので本町署保安係では直に大阪に電報し大阪より同人あての荷物を手配すらしてゐる折柄七日に至り八日大阪市南區高津二番町四四番地ブローカー吉田善次郎（三）を選び同人を逮捕するに至つた、西澤はモヒ密賣の前科二犯をもち本年三月廿九日滿期出獄し刑務所を出るや東京の京城泉町七九鈴鹿次（三）をたよつて京城に來たり共謀の上神戸市二宮町一丁目六八野澤次郎（三）と内通し大阪の藥品ブローカー吉田善次郎よりモルヒネの大々的密輸入を企て本年七月頃よりすべてモルヒネを煎茶の中に入れ小包で送るか鐵道便で送つて居たもので逮捕されるまで約七千圓位の密輸入をなしていたものである

火は忽ち四方にひろがり三十七戸六百坪を全燒して同四時卅分鎭火した、人畜に被害はなかつたが何分目ぬきの繁華街とて損害また五十萬圓以上に上る見込である。原因は目下調査中

佐藤令山師
竹琳軒大師範に昇格

都山流尺八の師匠佐藤令山氏は今回都山流の最高職格たる大師範に昇格の職號を授けられた免狀授與式は十月廿五日大阪の都山流宗家邸において舉行せらるゝが同氏は全鮮における斯界の第一人者である

救世軍のバザー

救世軍朝鮮司令部では來る十日午後六時から同所の經營になるホームの經費をうるためバザー會を開くはず

千葉市に津浪襲來
三百余戸浸水

【千葉九日發電】千葉市内は八日午後七時半頃小津浪襲來し、海岸の三百余戸は浸水した暴風の襲來が滿潮時であつたならば大被害を免れ得なかつたものとみられてゐる

るなどあつて相當の被害を見るらしく將來交通施設の完備上大いに參考ともなるものとして一般より歡迎されてゐる。

特製カレーライス　御菓子附五十錢　コーヒー　本町　金剛山

アキレス倶樂部
明年來朝か

【東京電報】八日歸朝した體育協會岸清一博士の土産談に依れば今夏岸、稻田陸上競技選手を迎へた英吉利のアキレス倶樂部は明年來朝する豫定であるといふ

ヤ軍對力軍
試合雨天延期

【セントルイス八日發電】ヤンキース、カーヂナルス兩軍世界選手權第四回野球試合は本日雨のため延期となつた

サッカー戰
成中闘不戰優勝

可鍛宮競技會におけるサッカー一般は、普成專門學校チームと、平壤光成球團との對戰に決定してゐたが、普成側の棄權により不戰勝と決定した。從つて大會當日はサッカーは中等學校戰のみ行ふはずである

本町一丁目大賣出
街頭照明の建設紀念に

京城本町一丁目のスズラン燈は京都の寺町から四條通りの燈にならつたもので、御大典記念としては絕好のものであるが、これが點燈する十一日からは十五日まで五日間本町一丁目の各商店は揃つて記念特價賣出しを催すはず

郵便機出發見合せ

昨八日蔚山より飛來した郵便飛行機は本朝大邱へ飛ぶ豫定であつたが天候險惡の爲出發を見合せた

大連の大火事
卅七戸全燒し損害五十萬圓

【大連電報】九日午前一時半大連市露天町の聚樂館浪速町三丁目百二十二番地大山商會附近より發火

入學試驗を數學と英語に
米澤高工が來年から二科目に制限する

【米澤電報】米澤高等工業學校は全國專門學校に先んじて明年度入學試驗科目を數學英語の二科目に制限することに決定した

帝展洋畫と工藝の鑑別

【東京電報】帝展の鑑別は七日の日本畫を皮切に八日洋畫、工藝の鑑別を開始したが午前中洋畫總數二千八百三十七點に對し六百八十一點の鑑別をおへ午後二百六十三點、工藝八百五十點に對し二百五十點を終り内入選者百八點落選九十二點であつた

明日の暴風雨

日本は今大切の秋、明日の暴風が豫感される、英雄出でよ！と鶴見祐輔氏が熱誠熱議の「英雄待望論」を見よ（五十錢）

秩父銘仙の記念大賣出

秩父銘仙の産地秩父織物同業組合では先般御慶事をあげさせられた秩父宮殿下の御宮號にゆかりの土地であることを無上の光榮とし この御慶事を奉祝すると同時に近くあげさせらるゝ御大典を記念すべく全鮮的に秩父銘仙の懸賞附大賣出しをなすことゝなり我京城府内では一流吳服店九店で十日より十五日まで約一千圓の賞品附で賣出さることゝなつた

自動車の人氣投票

京城自動車組合では目下募集してゐる全鮮自動車人氣投票は二十日の締切が近づくに伴ひ各地の自動車營業者や自動車代理店が躍起す

大正琴（十日封切）

▲森林活劇『狒端一騎打』六卷フランシスメリル氏主演▲時代劇『情炎』八卷阪東壽之助、落合孔雀月原小雪主演▲現代劇『鐵の處女』九卷松井千枝子、田中絹代結城一郎、小村新一郎、鈴木歌子共演

武智積氏逝く

永樂町二丁目武智辯護士の嚴父積氏は郷里愛媛縣の自宅に於て十月五日死去した享年七十九歳である

JODK
プログラム

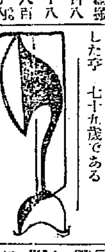

十月十日（水曜日）

午前一〇、〇〇　氣象概況、各地天氣實況
同一一、〇〇　料理獻立、日用品値段
午後〇、三〇　家庭講座　京城女子技藝學校長　井上要二
同三、四五　ニュース
同六、〇〇　初心英語講座　笠谷保太郎
同六、三〇　浪花節　京山若燕　國本定
同七、〇〇　歌澤　1花實　2はとゞぎす　東京　田村鈴子
　　　　　講談　爾天吉松　吉野家勝
同八、〇〇　ニュース
同八、一五　合唱　シオンコーラス團
　1夜の夜　2御の榮光　ピアノ伴奏　李光俊
　テウェット　歌劇カルメンの一節　李賢聲
　テノール獨唱　1ラ・パロマ　2歌劇リゴレットの一節　李芝淳　李光俊
　ピアノ　李賢聲
　獨曲　李光俊
　西道雜歌　李山紅
同九、二〇　時報、氣象概況、プログラム發表

御大典を奉祝し秩父宮御慶事を壽き
御宮號のゆかりにあやかる秩父銘仙の大賣出し

現代文化人の生活は實能的であると同時に經濟的である。色彩や意匠に對する感じが鋭敏であつて、いはゆる現代人の氣持に『ピタリ』と來るものがたつとばれる反面經濟上如何に有利であるかも嚴密に批判せられる。こうした條件のもとに嚴しい、ちしるしく歡迎せられ始めたのが秩父銘仙であらう。」

「われ等の宮樣」秩父宮殿下の御事である。畏れまで雄々しく、飽まで御聰明に飽まで御快活にわたらせらるゝ殿下の御人格は國民齊しく御欽慕し奉るもさこそながら、宮殿下には人も知る如く先月廿八日實はじき妃殿下を御迎へ遊ばされ國をあげて壽ぎ祭つたのである。

御宮號にゆかりの秩父地方にては御慶事に際會した事を無比の光榮とし協心努力以つてその代表的名産たる秩父銘仙をして益々推步發達せしめんことを決意し御慶事を記念すると共に近くあげさせ給ふ聖代の御大典を祝すべく、かつは又地元の御慶事に對する郷黨の赤誠の意味もこめて全鮮的に大賣出を斷行し我京城府にては十月十日より十五日迄府内左記商店に於て聯合景品附大賣出しをなすことゝなり秩父銘仙一反毎に福引券一枚を呈し當選者には左の如き賞品を呈することゝなつた。」

景品

一等　本場秩父夜具蒲團　一組
二等　同仕立上げ座蒲團　拾枚宛
三等　同上　五枚宛
四等　特製同風呂敷　一枚宛　武百本　以下からくぢなし

聯賣出商店

府内本町三丁目　橋詰吳服店
同　本町二丁目　ちゝぶや
同　明治町二丁目　梅澤吳服店
同　元町二丁目　こまや吳服店
同　本町二丁目　丸一吳服店
同　本町三丁目　丸英吳服店
同　本町一丁目　ますや吳服店
同　本町一丁目　三越
同　本町一丁目　三中井吳服店

秩父銘仙の特色

秩父織物同業組合にては生産品を嚴重に檢査して優良品を生産し一疋の寸方百六十匁以上、丈尺六丈一尺六寸以下鯨尺九寸六分以下織端に秩父の證印を押捺して本地秩父の生産品なることを確實ならしめてゐる。染色は精練と堅牢洗濯すると一層色澤がよくなり、地質が細密になるといふ他の織物の及ばざる優越した特色を有する。

最近十ケ年間における産額を見るに大正五年は三十九萬一千七百七十六疋にて價格も四百三十萬五千余圓であつたものが十年後の大正十五年（昭和元年）には九十四萬八千百八十四疋、價格千五百九萬五千五百一疋となり一般織物の價格が下落した際に綿絲の暴落に上り價格は一千三百六十六萬八千余圓となつたが需要數量は百三萬七千余反といふ激增を示してゐる即ち生産高は約三倍強となつてゐる。その組合員が製織にかゝはる織物は如何なる點について檢査されるかといへば。

一、湯通しに對する染色の耐洗力
二、石鹼アルカリ等の洗濯に對する染色の耐酸程度
三、或る染色の耐酸程度
四、日光に對する染色不變の程度
五、摩擦に對する染色の程度
六、原料糸の純不純強弱の程度
七、規定に對する尺幅目および組織の適否
以上の嚴密なる檢査を經て賣出されるのであるから秩父織が實質的に堅牢であり、いはゆるゴマ化しものがないことがうなづかれる。われ等はこの織物と共に聯想し來るのは畏くもはじめて開東名山を御宮號と名乘

近着の外字紙より
ニッポンのノースクリッフ　セイヂ・ノマ
雜誌王野間清治氏に對する興味深い英新聞紙の批評

最近歐米に於けるニッポン研究熱は中々盛んなものがあるが、殊に文化の方面、雜誌界の方面に於ては特別の注意が拂つてゐるらしい八月十五日發行の英國新聞デーリイ・ヘラルド紙――ロンドン發行――には「ニッポンのノースクリッフ」といふ見出しで、雜誌王野間清治氏の記事が掲載された。

腹切り、サクラなどによつてのみ日本を考へてゐる外國人をして目を瞠らしたことは少なからず愉快なことである。左に譯載して見よう。

The Northcliffe Of Nippon

There exists a big public for popular magazines in Japan, and the demand is met for the most part by the great publishing organisation of Kodansha, whose controller is Seiji Noma, known as the "Magazine King" of Japan. Some 75 per cent. of the stock-in-trade of the bookstalls there, with a total circulation estimated at 10,000,000, consists of the publications of this house.

An interesting character sketch of this Northcliffe of Nippon wa

× × ×

日本では多數の國民が雜誌を讀む。さうして、その雜誌の大部分は「日本の雜誌王」として著名な野間清治氏の大雜誌社大日本雄辯會講談社から供給されてゐる。

日本全國の街店の店頭を飾る總雜誌の約七割五分は此の雜誌社から發行する一千萬部といふ各種雜誌によつて占められてゐる。

最近、このニッポンのノースクリッフを取扱つた興味深い人物記が出版された。その中に日本の青年に對する彼の理想が列舉されてある。

「私の考へは單純です」と、野間氏がいふ。「偉大な日本人とは大望――雄辯熱誠の大望に燃えてゐる人であります。言葉を換へて云へば、親には孝、君には忠、朋友には信、仕事には誠實、意志は鞏固、さうして臨むには勇であるのが偉大なる日本人であります」

又氏は考へる。

「日本はまだ世界の國中へ乘り出し、自分自身の持つ偉大さで、他の國々を凌駕する地位にまで到達してゐない。日本は先づ第一の義務として、自分の國を開いて置へるやうな地位に到達せねばなりませぬ」と。これをもつて見れば、その以前はともかく、今日の野間氏は、あの高尚な國際的理想論、世界の平和と友愛に對し、少なからず心を配つてゐる。

第一の義務

劍道教士の息子である野間氏は（氏の唯一の娯樂は劍術である）多年學校教師であり、また辯論家だつた。その時、氏の最初の雜誌「雄辯」――演説家及び政治家向きの雜誌――の出版が或る會社の手に受入れられ其處から創刊されたのである。

更に氏の說くところによれば偉大なる一要素であり、且つ各人のまづ第一になすべき義務とは、各々がその從ふ職業に偉大なことである。百萬の發行部數を有する或るアメリカ雜誌の話を耳にした氏は、日本にだつてそれが可能であると考へた。さうして氏の苦心は非常な成功を收めたのである。

氏も亦、ノースクリッフの如く雜誌の發行高及び販賣に關する問題が氏の最も心を用ふるところであつたといふ。ある標準程度の發行高を獲得した今日では、各種類を網羅する九雜誌のすべてに亘つて其の内容と品性の改善に鋭意努めてゐるといふ

氏は今後、國際知識の普及に大に力瘤を入れるさうである。とにもかくにも、野間氏の所謂使命なるものがどんな風に發揮されるか？氏の同國人に取つて大にしては、全世界にとつて、大きな期待がかけられてゐる。

× × ×

因にノースクリッフ氏は、英國に於ける第一流の新聞經營者として堂々たる閲歷を有し、近代の巨人として仰がれた人で日本にも來朝したことがある。

野間清治氏の主宰する大日本雄辯會講談社が、キング、富士、婦人倶樂部、現代、講談、雄辯、少女倶樂部、少年倶樂部、幼年倶樂部、講談倶樂部の九雜誌を發行してゐることは誰も知つてゐる所であらう。

●どうしても……頭痛には……ノーシン●

一生安心なる求職募集

男女十二歳迄大至急募集 無代進呈 ありて收入多く高等技術出身も及ばざるありがたい學術は老年に至るまで心配なく國家公認で外に出ても自由にいばれる職業です 東京澁谷局區 日本鍼灸學院

ミクニ健康炭

御大典記念大賣出
抽籤 大割戻し 壹等ヨリ八等マデ
十月十日ヨリ十六日マデ
期間中の奉仕品
特別景品付 秩父銘仙の大宣傳デー
銘仙（五円、六円、七円均一）
武萬円 大景品付
『主婦の友』推奨文藝大家名流好み 京美湖濱小紋着尺の大特賣
京城本町 丸英吳服店

神秘の力を自由に發揮する 靈術の行者＝濱口熊嶽
常住坐臥一切すべて 金剛不壞の三密三昧

偉大なるかな濱口熊嶽師の宣說！我れの力は至純至眞、天地万有を照破してあますところなしと。かくて始めて病魔も苦惱も靈術の秘法によつて降服し得る偉力が自らそなはるのである。

宜なるかな如何なる難病苦患も熊嶽の秘法の一喝によつて、たちどころに退散治癒するのである。その行ふ秘法は俗人のいはゆる加持祈禱の法にあらずして、物心一切を超越せる神秘靈力の體現である。

濱口熊嶽師は現在は大阪市南區天王寺町勝山通り二丁目に事務所を置き、さかんに病者に靈法を施して治療を行ひ、或ひは各地方に出かけて難病者を多く救つてゐるが、長足進歩現代の醫學によつて不治であると匙を投げた病者に、師のあうんの一喝によつて速かに回春の喜びを與へつゝある、げにも科學の進歩した世において、なほ不思議なるは神秘靈術の偉力である。（一記者）

宣言
濱口熊嶽

「一字の「信」に一字の「行」を加へたるもの之を「我の力」と爲す「我の力」は至純至眞天地萬有を照破して剩す所なく、無碍大自在の王城に晏臥して能く古今を通觀す「我」は疑なき王城の主である「力」は「信」であり「行」である、三密顯眞を我が宗の秘法といふなかれ、是れ唯だ天地の命題、精進努力の心劍を以つて、自由の體得を解剖すべきのみ、近時思想の混亂を說くもの「信」と「行」とを人間より收放し「我の力」を徒らに消耗せしむるに過ぎぬ、來れ吾今三密の秘庫を啓く、物心の憂苦汝に於て何かあらん。

私の眼からは不具者が多い
世間の人の大方は「口と心と違ふから」
常人を超越した靈界の偉人の言

世の中には、如何に文化をほこる今日でも、現在の

▽科學の智識 では解決の出來ない「神秘の力」が存在してゐる。例へば世間から修行者とある意味において崇められ、また病者の人として敬まれ或はその信者は神の如く佛の如く崇拜してゐる靈術界の偉人濱口熊嶽の如きは、即ち神秘の力の偉大なる所有者であるといはねばならぬ。神秘の力は、人間には

▽誰しも相當 に持つてゐるものだ。併し平凡人はその偉大なる力を所有しながらあまりにいはゆる人間であるがゆゑに、この偉力を發揮することが出來ないのだ。濱口熊嶽もまた人間である、生きてゐる間に、普通人と同樣に衣食住によつて生きてゐる間は人間であらねばならぬ、決して神でも佛でも

▽神通力を有 する神佛でもないのだ、だが併し、普通の平凡人は自己にかまけて、神秘の力を發揮し得ないのに、熊嶽は偉大なる神秘的能力を充分に發揮し得る人間である、即ちそこに普通人の及ばない靈術を持つてゐるのだ、濱口熊嶽みづからもこれを「人格自由術」と呼んでゐる、靈的作用によつて

▽術をほどこ すのであることを認めてゐる、つまり人間であることを認めてゐる、神秘の力はすなはち術である、柔術によつて小男が大力無双の大男を手玉かの如く自由に扱り、或ひは魔術によつて[illegible]の如く弄ぶ、すべては術であるのだ。濱口熊嶽が人間でありながら、同じ人間の病患を一喝によつて降服治癒することも、また一喝の働きによる術である。

▽難病苦患の 降魔を易る。濱口熊嶽は決して世にいふ修行者でも[illegible]でもなく、神秘の力を自由に發揮し得る人間であつて、そして靈術の行者であるのだ。併し同じ人間であつても靈の力を發揮することが出來る、つまりいはゆる神の力を

▽人間であり ながら術によつて行ふことが出來る、それは平凡人では到底出來得ないところで、そこが普通人と違つた偉大な神秘の力を持つてゐるえらい人間であるといはねばならぬ。

生れながらにこの偉力を持つてゐるのであるが、同時に難行苦行を重ねた修法の效力によつて、自然に神秘的能力を

▽發揮し得る 人といはねばならぬ。熊嶽は曰く「常に金剛不壞の三密で、毎日三百人以上の病者に對して術をほどこしてゐる時も、食事をする時も、常住坐臥一切すべて三密三昧である、一生懸命である。世間の人は飯を食ふ時に飯のことを思つたり錢儲けの算段をしたりする時間に金儲けの算段をしたり

▽酒を飲んで ゐながら眼は女の方に向つてゐたり、口先ではあなたは好きな人だといつてもはらのなかでいやな奴だと思つたり、こんな風に三密が少しもとゝのつてゐない。私の眼から見れば、お氣の毒ながら、世間の人間は大方は不具者だ」と冷笑してゐるが、實際徹底して神に通るといふことは

▽普通人では むつかしいといふよりはむしろ出來ないことで、これを成し得る熊嶽は常人を超越した大きな力を持つた靈術の行者であつて、どうしてもえらい人だといはねばならぬ。過去から現在に渉るその行動を見るに、乞ふ者があるに從つて、難病苦患を治癒したり、また昔日のしがない漁師の小伜が思ふまゝに

▽巨萬の富を 積んだりそして社會奉仕のためには惜まず使つたり、郷里の親に報ゆるに立派な邸宅を造つたり、思ひついたことは必ず立派に成し得てゐる、げに實にそのいふところ必ず成す、眞に金剛不壞の三密を具足する偉人といふべきであらう。

◇◇◇靈界の偉人濱口熊嶽師の近影◇◇◇

難病を威伏し子寶を得た話
修驗功力の靈法は事實が何より證據 摩訶不思議である

それではどんな施法であるかといへば、頗る簡單で、たゞあうんの一喝は、

精神 のエキスであつて、濱口熊嶽の靈術氣合ひのげにも神秘摩訶不思議の一喝が、一度び神寶に感じては、げにも壯烈感激的にどんな難病も平伏して、苦惱から直に歡喜へと變じて、感謝の涙をもつて患者は平癒して踊つて行く。なんといふ神秘、なんといふ奇蹟であらう。併し

常人 はいはゆる凡夫である、その精神の統一をはかるために、施術の前に護摩をたいたり水垢離をふりまいたりして行をするのである。これは患者の精神力を集中する一つの手段であつて、禪學でいふ無我の境地に自然に誘つてゆくので、妙な手つきで實に

九字 を切つて、さて一喝の靈的氣合ひを掛けるだけである。語て話せば、戰で、また實際に施術を見てゐても頗る簡單であるが、さてこの簡單な靈術施術法が決して素人で出來ることではなく、たとひ世間で熊嶽を何んと第三者が評したとて、この靈的施法は俗人では

出來 ないことで、そこに熊嶽の人物價値が存在なし、そしてえらいところである。乳の出ない母親が直に乳のほとばしり出づるやうになつたり、跛腳の治るくらゐはおろか、いざりが歩き出したり、啞者が言語を發したり、又聽覺の患者が悉く快癒するか、は非常に愉快な

氣持 ちになるといふ。兎にかく科學や智識で解釋の出來ない不可思議といはねばならぬ。靈的人物の眞に神の統一力ほど偉大なるものはなく、不治の難病であると失望してただ死を待つてゐた重病者が、靈術の秘法あるをたまく聞き及んで、熊嶽の門をたゝき、その患者の

手形 と寫眞とをもつて施術をなしたとき、自宅に病臥呻吟してゐた病者が、一瞬間にして苦痛去り健康體が良好に向つて、瀕死者を吃驚せしめた實例もある、それは即ち現今の心靈學上で論じられてゐる遠隔治療法といふ靈法であつて、殆ど百中的に奇効を奏してゐる。これは患者と

施術 者の精神統一の合致によつて現れる結果であるが、如何に科學が進歩しても、人間界には神秘はどこまでも神秘として存在してゐるもので、濱口熊嶽の如き靈術の行爲によつて、初めてこれが證識されるものである。またこの神秘な靈術の施法といふよりは、熊嶽の施術によつて

子寶 を得た例も澤山ある。卅三歳の婦人が結婚後十年を經るも子寶がなく、施術を受けると十ケ月を待ずして受胎して、そして玉のやうな男兒をもうけたり、八歳の男熊師の妻が結婚後八年にして子寶がなく家庭の寂寞を嘆じてゐたのが、施術を受けて女子を安產したり

何れ にもせよ毎日その施術場へ腦病、胃病、心臟病、肺病、腎病、心悸病、リウマチスとその他あらゆる患者が押しよせてゐるが、これ等の病者が靈法あうんの一喝によつて全治するといふのはこれを批評論議する前に、まづ事實によつて證明せねばならぬことで、

天成 の神秘の力、熊嶽の靈法の施術に對しては、たゞ奇蹟とか不思議であるとかいふより外に、究明の方法がないのである。

奇瑞奇特の靈術秘法の公開
□□□人間の病惱一切は □□□自から迎へてゐる □□□速に無明を出でよ
大日本天命學院 天下に獅子吼して 濱口熊嶽が創設

濱口熊嶽、天下に告げて曰く「予は感ずるところあつて、このたび大日本天命學院なる一學院を創起し、予が

修 驗感得して大成したる「及無邊際の靈力」と「眼か不思議の妙術」とを、廣く僧俗の求道者に頒へんことを企てたのである。

時 勢が急速度をもつて展開して來た、展開せる時勢は、予が見るかぎりの階級を通じて、これを思想混亂のちまたにさそひ、かくて、そもそも予のこの靈力「一喝」とは、予が半生の全體にして、容易に他にこれを譲つべきにあらねども、人類として、國家として、まことに一大不因縁に逢着せるの姿である。これ即ちわが同胞、いまだ心靈の開眼をなさず、

無 明の迷執に囚はるゝがゆゑに、佛ふところを知らざるがゆゑに、何とも人間苦になやまされる、かれ等は身に氣の毒千萬である。[illegible]ざるがために、悩むべき危險に瀕し去るのである。「我」は力である。我の力なきは

我 は眞の「我」である。即ち眞我の「我」を築きあぐる精々々は、たゞ余の靈藏においてこれを求むるのみである。熊岳六尺の身體は小なれども、求法の妙諦においては、自ら大なることを信ずるものである。人間の病惱一切は、人間自らこれを

迎 ふるのであるが、いまだこれを「我」に除するものはない。あゝおろかなる人間よ、何ぞすみやかに無明を出でゝ、眼前の寶を探らざる。予は予の「我の力」によつて得たる「奇瑞奇特の靈術」を自ら秘するに忍びない、これを迎ふるものに授けて、

斬 魔・斬惑、無碍大自在の樂園を建設せしめんとす、大日本天命學院、この意味において余の王城を建設せんとするものである、余はこの王城において、多くの至誠なる求道の弟子たちと共に、天下に號して大獅子吼するを止まぬものである」と、天命學院の使命は實に

大 である。しかして天命學院は濱口熊嶽の足跡の印するところに建設せられ、道を求むるところのものは、隨所にこれを得らるゝであらう。熊嶽の秘法を傳へて自ら全からんとするもの、今や天下にその門をあまねきを致すがゆゑに、求法の

妙 諦を開陳する學院として、大日本天命學院を創設したのである、この熊岳の秘法を傳へ求めんと思ふものはその講習生となつてその秘法の講習を受くることが出來る、希望者は大阪天王寺區の濱口事務所に申し込めば規則書類を送付される。

阿房熊が神童となる
無意識のお經の聲で漁のあるなしを豫言す
天才はかくして生る

濱口熊嶽の靈術が現在の智識の力で究明し得ないとすれば、その靈力の源泉だけでも知るために、熊嶽はどんな

＝人物で＝ あるか、如何なる生立ちと過去とを持つてゐるかをまづ知つて、神秘の扉を究明し想像せねばならぬ、靈法施術を世に發表して以來、世にありふれた香具師の大山師の類と目されて各地の警察署に拘引されたこと實に七百何十度、法廷に立つこと四十七回、いづも例によつて例の如く摩訶不思議を唱へて摩訶不思議で通つて來た、げに摩訶不思議である、熊嶽は紀州北牟婁郡長島町といふ

＝漁師町＝ の生れで、父は濱口長松、母はテツといつて、朝から晩まで荒波や潮風と戰つて細々と生計を立てゝゐた貧苦の中に育つたので、父は佛の長松といはれるほど穩かな人物であつたが、母は勝氣者であつた、熊嶽は赤ん坊の時から他の子供といはゆる變つた處があつた、隨分あばれ者だつたから熊嶽、阿房熊、ハナ垂熊などのあだ名をつけられたが、尋常小學にはいつても、いろはさへおぼへないはたからは

＝阿房に＝ 見へたつまり天才はかくして生れたと、が常人には後日になつて知られたのである。十一才の冬に小學校を退學を命ぜられた、その理由は敎へても何もおぼえぬから馬鹿だといふのである。ある時、乞食が寒さうにふるえてゐるので阿房熊は可哀想に思つて着てゐた着物を與へてしまつた。母は裸体の阿房熊を見て着物を捨てるやうな者に着物は着せぬと裸でおいたので、寒いから井戶側で水をあびた、これが

＝水垢離＝ を無意識のうちにおぼえた、誰も遊んでくれぬので一人ぼつちで海邊へ立つて沖に向つては獨り言で怒鳴つた、これがいつの間にかお經のやうな節が出來てゐた。漁夫たちはこれをきいて「熊のお經が今日は威勢が良いから漁がある」とか「けふはブツく、いつてゐるからシケだ」といふやうになつた、この偶然の豫知が不思議に當るので、漁夫はいつとはなしに阿房熊のお經の聲に注意を拂ひ出した。そして

＝或る日＝ 沖合三里の彼方に眞次郞といふ漁夫の瀕死体を發見した奇蹟はぱつくと擴りかえされた。かくして阿房熊は遂に神童と持てはやされるに至つた。大自然は天才兒をかくの如くにして能力を發揮せしめたのであらう

夢に老僧現れ 那智山の荒行
母親のために宏壯な邸宅 公共的には萬金も惜まぬ

ある夜、熊嶽が十三歳の時である。老僧が夢枕に立つて那智の山へ來れと。

▽…秘密行 の一卷を與へたのが動機で、翌十四歳の三月十六日、星あかりをふんで故郷を出發して老僧に示された熊野街道を那智山へと志したのである。空腹に堪へられ人家に食を乞ふて非人よと怒鳴り立て追ひ立てられ、苦惱をなめながらも一念は不思議の力を得て那智山へと一歩くとあゆみ行き、尾鷲を通り過して

▽…夜の九 時を過ぎ、身体は綿の如く疲れ、空腹に絶えかねて體を路傍に投げ出して、假睡と夢の境地に入ると、やがて頭上に「こ僧」と呼ぶ聲がした、それは夢に那智の夢枕に立つた老僧であつた。師匠は熊嶽を迎ひに來たのだ、それから山道へはいつて十津川の方へ出る間道を那智の山へ進んだのだ、那智の山の

▽…棲家は 見上ぐす限り山また山で、那智の瀧の地響がドウくと物すごくも響いてゐる。「山中の修業は家も褥もないぞ、[illegible]此處だ」と案内されたのは巖窟の中であつた。熊嶽は三年間の那智山の荒行を續けたのだ。水垢離を取つては空腹にはそば粉のパンを喰らひ最初の行は

▽…師匠の 眼を[illegible]る行、難行苦行は連續したのだ。那智の瀧の荒行を初めたのは冬であつた。鴨川と呼ぶ九十四歳の仙人に仕込まれて、足かけ四年ぶりで里へ現れた時はすでに昔日の阿房熊ではなく、神秘靈法の術を修職してゐたのだ。奇蹟は里から里へと現れ、難病の

▽…娘が歩 き出す。近郷の病人が押し寄せる有樣で、つひに和歌山の名望家に[illegible]の令嬢が[illegible]入學の手續をしてくれたので、中學卒業程度で和歌山市小人町[illegible]の住職となつたが、結局阿房熊として、益々大衆をあげて御祈禱を職門として、病患者のため働める者のために

▽…全國を まはるやうになつたのだ。併し濱口熊嶽といふ人は、いはゆるお金欲しさに世にありふれた修驗者でない。親孝行であると共に知る人は知る通りで、五十錢の老後をなぐさめるために郷里長島町に五十万圓を投じて宏壯華麗なる邸宅を建築した。また社會奉仕のためには、万金も惜まず投じてゐる。かつて

▽…郷間に 米騷動の突發した時は、役場へかけこんで、「細民を救つてくれ」と懷中から一千圓を投出したり、各所からつどひ來く寄附金も公共的の事業なら決してことわらぬ處が、たとひ三密三昧であるといつても、時代式の使の規從を許さぬ、物心を超越したところがある。

◇濱口御殿◇ 母親の慈愛に報ゆるために濱口熊嶽師が五十餘万圓を投じて郷里なる紀州長島一漁村に建築したものでその諸構雅麗、美をつくしたもので、里人はこれを濱口御殿と呼び賞してゐる

濱口熊嶽朝鮮へ現る
濱口熊嶽師の術を觀る

京城府永樂町壹丁目高橋秀雄と云ふ人は約一年前より全身が何となく痛み物事に倦怠を覺え精神が滯々として一日も愉快な日とて無く困つて居たが濱口熊嶽先生の高名を聞き早速施術を受くべく施術所を訪れたところ先生は一睨して膀胱結石とて膀胱內部にソラ豆位な石が一箇あり一週間で全治するが大きな爲め其石を破つて自然に排出させると斷言せられた高橋氏は餘りにあつさりした師の答に疑念を抱き早速總督府病院に診察を乞ふた處レントゲンを透して診療の結果膀胱內に結石一箇あると診斷された此の期せずして一致した師の靈感に全く驚異し疑念は直ちに信仰と變り施術を受ける事六度其六日目の午後どうも身體が平常と異るので醫師を迎ふべく用意の際中突如件の結石が排出されたさあ！本人は感泣雀躍して悅ぶは勿論屋內喜悅の聲戶外に溢ち近隣の人々は申すに及ず知人は傳へ聞いて悅びを申述べに參集する等宛然鼎の湧く如き有樣にて同氏宅は一時大混雜を呈した此の話を傳へ聞いた人々は濱口同先生の摩訶不思議の靈力に驚嘆した因に高橋氏は其夜直ちに宴を張り快癒の悅びを頒つた濱口熊嶽師は京城龍山及水原を施術し終つたら釜山有志諸彥の招きにより同地に於て一般患者の需に應ずる由。

左記三ケ所に於て毎日 掛持て施術開始す

患者潮山の爲め十月末日まで施術に應ず

第一施術所 京城本局前旭町壹 丸京山場二階
昭和三年十月九日より毎日無休【時間】午前六時より午前九時迄勵行

第二施術所 龍山元町 瑞龍寺
昭和三年十月九日より毎日施術す
毎日無休午前九時より午前十時迄受付

第三施術所 水原 高野山
昭和三年十月九日より毎日施術す
毎日無休午前十時より正午十二時迄
但し患者の數に應じ多少時間の繰延は免れず
施術料金は最初金貳圓也
翌日より金五十錢とす

一、遠路の人は掌形に施術料として金貳圓を添へ龍山長崎屋旅館方熊嶽事務所に宛て送金あれ（振替にてもよし）直に施術返事す　振替大阪五二一九一　電話大阪二五六二五

一、掌形は男は左、女は右手の掌に墨を塗り半紙半分へ押し住所姓名年齢病名を詳しく記入す

一、普通科修了の者に天命學院得業士稱號を與えます尙講習生並に熊嶽術秘密解放錄讀了の人々の爲め追て日時を定め實施講習會を開きます

一、講習生希望者は金武拾參圓を送附せらるれば直ちに講習錄を送附し順次實施講習をなす、先生は旅館に於ては施術せず

濱口熊嶽を知らんと欲する者は摩訶不思議を讀め菊判百餘頁に亘る定價五十錢也

アメリカ 甜菜糖の形勢(二)

アメリカ農務省は十日アメリカ甜菜糖生産豫想を發表する豫定通り行けば之れが本年度第三回目の發表であるが、八月十日の第二回豫想が都合によつて發表されなかつたので事實上は今回が二回目である。目下糖界は世界的糖産と消費不振に祟られて散々の折柄である、共國へキューバは來年糖の製産をやらぬと決まる。此の際年額約百トンに及ぼうと云ふアメリカ甜菜糖の生産豫想如何は市場の材料として決して等閑に附せられない譯である。次に少しくアメリカ甜菜糖の況情を述べて參考に供することゝする。

◇本年七月一日調査にかゝる第一回豫想によると生産高は八十七萬九千トンとなつて居り、又第二回豫想發表日前後の民間豫想は八十七萬トンであつた。之れは昨年度の生産高たる百六萬トンに比べて十六萬乃至十九萬トンと云ふ激減である。然しこれは本年の甜菜作柄が特に惡いと云ふ爲めでなく植付反別が減少せる結果である。此の事は次の事實によつて明かである。即ち作柄調査局發表の本年七月一日植付反別を見るに六十九萬九千エーカーで昨年の九割二分七厘である。然るに一エーカー當り甜菜收穫高は昨年の一〇、八米トンに對し本年第一回豫想からの計算では一〇、七米トンで殆んど變らない。又作柄から云ふ時は八割九分一厘で過去十年平均(七月一日調査)の八割五分四厘より遙かに高い

◇アメリカの主要甜菜糖産地は七月十一日の解說『アメリカの甜菜糖』で述べたやうにロッキー山地方、ミシガン湖附近及び大西洋岸地方である。今之等地方の甜菜の作柄に關する最近の情報を綜合するに本年は天候、溫度、雨量等の自然條件は概して滿足すべき狀態にあるらしい。先づロッキー山地方に於ては一部では同地猖獗の甜害があつたりしたが大したものでなく、大部分は極めて順調な發育を見せてゐる。殊に七月末の觀測によるとコロラド、ネブラスカ兩州等は特に作柄良好で、若し此儘收穫期迄好天氣が續けばエーカー當り十四トンの收穫だらうとさへ稱してゐる。又カリフォルニア州でも作柄は頗る良好で早い所では七月末既に收穫を始めた模樣である。

問題の金輸解禁、國民の自覺ある程容易だ
土方日銀總裁談

【東京電話】金解禁問題について日銀總裁土方久徵氏は語る。東京交換所の總會席上では金解禁即行を決議したといふが、いふまでもなく經濟調査會では銀行業者一部の機關たるにとゞまり、たとへそれが東京交換所『全體』の問題となつたとて大阪その他を含まない以上銀行業者全體の意向とみることは出來ないかも知れぬ、それに何れにするも最近いろ／＼の機關において金解禁問題を議するやうになつたことはよいことゝ思ふ。いふまでもなく金解禁の如き重大問題の解決は國民の自覺にまつこと極めて大であるからで、フランスが金解禁を斷行するに當たり、ポアンカレー氏が貨幣價値の切下げ(デヴァリュエーション)を勵行したる如きは國民の『自覺』を見せかしての上で、我國においても、かういふ自覺の現れが多ければ多いだけその斷行は容易になる譯である。しかし八日經濟調査會の決議の是非については今日の場合、自分から何ともいふことは出來ない

米棉作柄 五割減收

【ワシントン電報】アメリカ農務省の發表によれば、棉作狀況その後不良であつて九月中の減收は四十四萬六千俵に止まり、十月一日現在豫想では一千三百九十九萬三千俵見當で、普通作より五割四分四厘方の減少である

獵銃は安い

いよ／＼獵期に入り天狗連活躍の時期となつたが、本年の獵銃および火藥、雷包、彈藥の値段は昨年より幾分安手和銃砲店の調査によれば値段は大體左の如くである

獵銃▲グリナー式無鷄明元折三十八圓—百三十五圓▲村田式鷄明元折獵銃二十一圓五十錢—七十圓▲スチーブンス單發付鷄獵銃二十八圓—三十圓▲猛獸打直獵銃ブローニング自働五連百三十五圓同ウインスター自働五連百六十五圓▲ブローニング散彈銃九十圓—三百廿圓▲ボネヒル二連九十圓▲ペヤード二連九十圓—百廿圓▲エフエヌ二連(エヂクター附圓增)九十圓—百圓▲ホーランド二連百九十五圓—五百圓▲ミツトランド二連二百廿五圓—二百七十五圓▲護身用拳銃十八圓—七十圓▲空氣銃六圓五十錢—二十五圓

▲火藥(和製)百匁一圓十錢—一圓四十錢▲裝彈ケース百個七圓—十二圓五十錢▲雷包百個二十五圓—三十圓雷管百個三十錢—一圓二十錢

金剛山電鐵 新線工事進捗

金剛山電氣鐵道會社の末輝里、縣里間十マイルの延長線は工事進捗し明年六月までに竣工する見込みである。その上線末輝里、長箭(金剛山口)間の新線工事に着手するはずで、全線は昭和五年六月までに完成し、目下同線終點の斷髮嶺の隧道工事中であるが、これが竣成と共に斷髮嶺金剛山間との連絡をはかり京城、末輝里間七時間を短縮出來ることになる譯である。と

鮮銀券 台割れ
九千萬圓台を

膨脹してゐた鮮銀券は九日に縮こされた帳況によれば、發行高八千九百九十四萬三千餘圓、正貨準備四千九十萬八千餘圓と前日に比較して七千二萬一千圓を減少し、遂に九千萬圓臺をわるに至つた。これは多物代入貸金、滿鐵資金などで撒布されてゐた分が、漸次回收された爲で、月初以來の回收高は三百八十三萬五千餘圓に達してゐる。然し今後は穀米の出廻りにつれて資金の需要を増し、鮮銀券の膨脹を見るものと觀測されてゐる

金組利下 近く決定か

各道金融組合聯合會から組合に貸付た高利九分以上のものを九分に引下げ實施の件は、すでに十月一日より實行して居るが、これにともない各組合から組合員に貸付る利率を引下ぐ意向である、しかしまだ當局から明確な利率が指示されないので、どの程度に引下げらるかは不明であるが、大體現期米五厘乃至一厘乃至二厘方の引下げとなるべく、近日中には聯合利率

辰馬との協定不調 鮮航會側頗る不利
荷主は運賃安に傾く

鮮航會對辰馬汽船の妥協問題は鮮航會側の自發で、この際運賃だけの協定を行ふことに內定し、大阪某銀行頭取野田氏に調停を依頼し、一方大阪商船の岡田東洋課長の來城を促して京城で協議をすることになつてゐたが、岡田氏は東上不在中とて遂に來城不可能との報があつた、この點からみると鮮航會と辰馬の妥協は、もはやその時期を失し、目下の所到底實現する可能性はない樣子である。しかも新秋出廻り期近づき、大阪米殼會、鮮航會と辰馬の爭奪は激烈を極め、大阪滿蒙米殼商馬汽船の結束がこれを稀有の寡買となり、一方今までの利潤が利益がきくとた商事部の不利あるを見込み貿易(辰馬)のみを購入してゐる模樣いよ／＼鮮路となり一部では西商店とするなど運送協定不可能となつて來た、荷主の決断と鮮航會側は遂に不利になつて來た模樣である

九月中 大豆の荷動き

端境に入つて各地北品沙となつた大豆は淡江上物で仁川貨のものは、相當に出廻つたが、他は一般に不況で且つ豆價暴落續きと取引が控へかつた爲、荷動は頗る不振であつた大邱ち九月中出廻れ大豆の總量は千八百七十六トンで、前年同期に比して二十五噸の減であるが、收穫豫想は千三百九十七萬三千俵と豊

生糸先高豫想

生糸相場は米國における需要のますく旺盛と、最近歐洲向輸出が激增したため、暴落生糸市場は

これに比べて生糸高で八、九拂方の暴騰を示した

月に比し六百六十九トンの減退を示した

金山 四六噸 仁川 一一二六六噸
鎭南浦 六七 群山 八噸
木浦 元山 四九噸

咸南は降雪

九日咸鮮より歸城した人の談によれば、咸南新興地方は八日來降雪あり、積雪一、二寸の所もあつて、農作物の被害は免がれぬ模樣である

忠北に降雪

七日午後二時から約一時間に亘つて忠北陰城郡金旺面附近一帶に親指大の雹が降り、五百町步の農作物に被害あり損害約四萬圓の見込みである

生糸高で 繭相場回復

鮮內秋繭の出廻りは大體終り僅に殘餘地方を殘すのみであるが、相場は五十四、五拂で、秋繭特賣値ひ上げ更に先高の見込である、前引は四十五拂見當であつたのが

朝鮮郵船總會
六朱配內定

朝鮮郵船は八日の重役會で今期決算並に利益處分案につき打合をした結果、來る二十六日午後一時より同社樓上に於て第三十三回定時株主總會を開催し左記事項を附議することに決定した
營業報告書、損益計算書、貸借對照表、財產目錄、利益金分配案(年六朱)、石垣、大池兩取締役任期滿了に付改選の件

月尾島 遊園會社決算

月尾島遊園會社では來る廿二日午後二時から第六回定時株主總會を開き、左の議案を附議することになつた
一、營業報告、貸借對照表、財產目錄、損益計算書承認の件
一、利益金處分の件
一、取締役及監査役任期滿了に付改選の件

滿洲粟の 出廻近附く

滿洲粟の出廻期を控へて各商店筋は全力を擧げて之が手當に當り何人が初荷を手に入れるか注目せられてゐる。而して相場は滿洲現物百斤六圓四、五十錢處を往來してゐるが、滿粟は海城石十二圓三十錢乃至十一、九十錢、鐵嶺十二圓、昌圖十一圓八十錢、四平街十一圓六十錢と保合狀態である

忠流水組認可

平北忠流水利組合は十日附にて設置を認可されたが、蒙利區域は龍川郡、鐵山郡の各畓耕地三百七十九町步である

綿布昂騰

米棉第二回收穫豫想一千三百九十九萬三千俵と激

鮮內製酒增加 內地品を壓迫

鮮內酒造業は近來著しき發達を遂げ、淸酒も今日では內地酒と比較して殆ど遜色なき狀態となり、朝鮮酒の藥酒、濁酒、燒酎なども漸次生產工程が家庭工業から製造工業と發達し、大規生產へ向ひ京城のみにおける生產額は淸酒五千八百石、藥酒一萬七千九百石、濁酒二萬六千石その他燒酎、ウヰスキー、ブドウ酒、果實酒等品質の向上と生產額の增額を示して來たが、これを全鮮的に見るも昨年度の釀成額は淸酒五萬八千石、藥酒七萬六千六百四十石、濁酒百三十二萬石、燒酎二十九萬七千石で從來移入の淸酒および燒酎を著しく壓迫するに至つた

白米値下げ 一キロ五厘方

京城精米商組合は九日から各等を通じ百キロに付五拾錢の値下げを斷行したので、特白御二十二圓五十錢、一等白二十一圓五十錢、となつた。これと同時に小賣商も追從特白一キロ二十三錢五厘一等白二十二錢五厘に値下げした

穗落

强盜念に縺り、咸鏡は降雪、忠北は降雪があつた▲收穫期も過ぎたも早天候如何はドウでもよいと手前凉しい顏▲棉花期米三十七圓、現物一千三百七十圓、依然と來た、三千一百二十四圓の說▲しかし先高見込みだといふ▲綿布は米棉五割四分減收豫想でどこか騰▲金解禁斷行に對し土方日銀總裁は國民の自覺が最も肝要で、容易ならしめると說く▲國民の自覺は十分してゐると見られぬか▲多額資金、秋繭資金一段落で鮮銀券收縮期▲九日は九千萬圓大整理▲然し近く搬入時の新證期がある▲更新に一億圓突破も近い將來▲金剛山電鐵斷髮嶺線工事着々進む京城から金剛山まで七時間の直通も遠いことでない▲默つてゐて延ばして行く會社と、ヤイノ／＼と騷擾してもやらぬ會社▲同じ組の鐵道會社といへば、百萬圓足らず二百萬圓で辛ふじて創立した京東鐵道とは、今度は更に二百萬圓の增資中だ 遊興の面白い話

鮮銀帳尻(八日)

	八日	前日比增減
發行高	[illegible]	[illegible]
正貨準備	[illegible]	[illegible]
保證準備	[illegible]	[illegible]

日銀帳尻(八日)

發行高	[illegible]	[illegible]
正貨準備	[illegible]	[illegible]
限外發行	[illegible]	[illegible]
貸出高	[illegible]	[illegible]

東京コール(九日)

翌日拂	八厘 乃至	一錢一厘
無條件	八厘五毛乃至	一錢一厘
月越	八厘五毛乃至	一錢一厘

海外經濟電報

倫敦銀塊	二十六片十六分一五	
紐育銀塊	五八仙二分一	
英米爲替	四弗八四仙三分三	
對米爲替	四弗八四仙三分三	
米棉	一圓二十一錢	
印棉	二十錢安	
スチール株	一五八弗八分一	
アナコンダ株	八二弗八分三	
倫敦 紐育 上海	對外爲替(鮮銀建値)九日	一志一〇片一六分九 四五弗四分三 七〇兩八分七

株式
小動で 依然味がない

前場 昨八日後場味なき氣先で寄付いたが、アト小戻し結局小高下の保合を繼續した、かくて昨後場止に比し京取十錢安東新六十錢安であつた

東京安て 暴落
新東八十圓臺割

後場 前場小動きの出先、後場は內地の平凡なる寄付きに、現ノ氣乘らず只京取のみの寄付に初まつたがアト內地の不良を入れて東新はついに百八十圓臺の因緣場を離れて百七十九圓二十錢と引けた、この間マバラ賣りに對し松山、白梁の買玉込みもあつて商內も久方振りに賑つた、併し一般はまだ見送り勝ちを呈してゐた、かくて昨後場止に比し京取四十錢安東新二圓七十錢安と暴落した

第二段の煽揚が 興味の中心

金解禁四行論、支那問題の好轉と材料は次から次へと進出してゐるが、現在の睡眠には何等刺戟材料とならず依然冴えない局面を繼續してゐるこれは材料に一段とハッキリした處がないのにもよるが一面には東京に於ける思惑者が東新の現株をドシ／＼持ち去るので市場は株薄となり仕手が出來ないのと、又之等買方は機を見て第二段の煽揚を試みる模樣なのでこの成敗から意外な怪我をしないとも限らずと言ふ懸念濃厚となり昨今來各地の注文は薄らき、從つて市場は閑散不味の局面を呈し、只第二段の煽揚が果して成功するか否かを注目し目下市場に於ける興味の中心となつてゐる

株をドシ／＼引き、市場でも比較的に買つてゐる、これは要するに財界の大勢を樂觀してゐるものとは見られず、もし樂觀してゐるものとすれば此際に即て丈け抑へして然る後強襲すべきである、この點からしても、資金の宋、外勢要なことが思ひやられる、尙この急落は買方の惡戰の結果とも言はれ又賣方の合の結果とも言はれて居るが、要するに失敗した、かくの如く仕手の策動によつた相場は大抵不成功に終つてゐるから矢張り銀嫁を瞑らねばならぬ、併し昨今戻り足は大分鈍く買方疲れを生じて來たらしいから新値にまで釣り上げることは望まれず今後は只材料の如何であるが、相場の足取りから言へば今一段下げて後でなければ落著かぬであらうとも思はれた

この相場では 見送りが得策

久しく望みをかけられてゐた秋相場も刺戟材料缺乏の今日その出現は不可能の狀態となり、只仕手の關係によつて小動を繼返して居る、併し支那問題は好轉の徵あり、又御大典も接近してゐるから閑際に多少の人氣も出るであらうと思はれるが、昨今金融はやゝ硬化し、一方米價は暴落、金融はやゝ硬化し、一方米價は暴落と來てゐるからその影響も氣遣はれて此邊強いて出動も出來ず賣らず買はずの見送りの姿を持續してゐるかくの如く局部的の材料では如何にしても値動きは不能であるから今後仕手筋が努力するかそれとも大きな刺戟材料の出現でもない限りは現在の釘附相場を離脫することは困難であらうから當分は見送るのが得策であると見られた

京取の バイカイ戰

京取戰も漸次濃厚となり昨日後場には新田の大口賣りに成落一手に買取つたが、今朝は二十四圓六十錢と近來の安値で新田バイカイし、續いて金秀は二十五圓二十錢で古川賣りに金秀買ひ、五圓四十錢で金秀又新田バイカイし大引では五圓二十錢でバイカイとバイカイ戰を演じた、併し兩軍雙方共に資金缺乏のため大した波瀾も豫期出來ず只今後は相互に空彈戰を繼續する事であらうが、要は買方の資金の有無であるからその成行は最も注目されてゐた

小口商內のみ
主なる手口

小動きの場面を繼續してゐるので依然出動する向なく閑散であつた只目立つたものとしては東新に對する押目の小口買と京取のバイカイ戰のみであつた、かくて昨後場の出來高三七〇枚に對し今朝は京取一〇〇大新二〇東新八〇合計二〇〇枚であつた、うち三〇枚以上の手口左の如し
京取 賣方古川五〇新田三〇▲買方金秀八〇
東新 賣方田中道四〇正崎三〇▲買方金廻三〇新田三〇

代引變化尠し
東新日步一錢下

依然膠着狀態を繼續してゐるので双方見送りために代引尻も大きな變化を見せなかつた、たゞ京取株は二千九百四十枚と前日に比し三十枚の減少であり、東新は代引尻に變化なく日步のみ六十三錢と一錢方引下げられた

安取株式受渡 昭和三年十月十日限の受渡左の如し

銘柄	株數	受渡値	代金
安取	一二〇株	八四	九六〇圓

買方の疲れ見ゆ 一と下後落着か

宮川一派の策動によつて東新は七月に百九十五圓の一番天井を見せ八月中旬には百七十四圓臺で押目底を入れたが、爾來約五十餘日の間揉りに上下動を演じ多數の仕手は先年久原の買占で失敗したる買手連はしてゐる、何分宮川たる買手方も缺乏してゐるので五萬以上の東新を引取つて今日まで五萬圓餘の資金を要し宮川一手にては當底引取ることは不可能であるからその背後には何者かが潜入してゐることは事實である、尙は九月十七日に一氣に百七十五圓まで叩かれたとき買方は大阪にて正

つよきよわき

株式 何分無材料のため相場は依然膠着狀態を離脫せず深い眠りから容易にさめさうにない
△しかし東新の根強い處を見ると何か侮り難い節もあるが、現狀から考察して見ると伸びたとて大した事はあるまい
△この懸念離れを漲ずるとすれば仕手の策動に待つより外なからうが、策動で成功した事ははなはだ少い
△京取戰もポツ／＼はじまつたが然し空彈戰に過ぎぬ、たゞ間斷

期米 當業者の興亡を賭けて期米界は仕手戰を逐り勿に乞を迎へること甚だしい
△しかし東京買方陣の姿落は餘り
少仕手戰に移らしくないが
あつけない
△聞けば來る十一月十八萬余石の產地玉を現地處分に附するとか
△新穀月上旬は百萬圓近く利の乘つた米が僅一ヶ月足らずで騰貴處分の處置を受けるなど同情せざるを得ない
△といふところで賣ふ事のみ知つて私を食ふ事を知らなかつたたゝりとあきらめるより外あるまい

賣込は 考慮を要す

是れからは採算時代に入る相場として無論正米事情を無視する事は出來ないが、然し現在の買方沒落以後は東京の買方沒落以後人氣關係から云ふと東京の押取と相俟つて最第一回檢見分は緩和し聯ら戻り買りを凶作資分を可とする向が漸次多くなりつゝある、現に先物の瑕會當時は阪地に於ては依然大下長の取組であつたのみ最近は稍々あると上

來ると右の現實處分は敗材料と見るの外ないのみか十一月の現實後はもう一段の安値を出現するやも知れないと云ふ安人筋が多い

賣は 出現か安値を
騰貴の後は

問題の東京は既報の如く買方側御關店金三、高畑の二店が追證不納の爲め買建玉十八萬餘石を競賣處分に附する事になつた、從つて此の上は右の處分玉が何程で落札されるかが注目に値ひすべきである、即ち假に新規の受來手口が現れ肩代り的落札を爲すとしても到達の出盛を見かけて十八萬石と云ふ大量米を受取るには其所で相當の附目がなくては難れも乗出す者はあるまい、又現在の賣方が解商內に落札するとしても手當米の處分から採算してかゝらねばならぬので高く入れする事は出來ないわけである、斯くの如く假ても騰

阪地の高値下で 急騰す

前場 東京の成行きを重視せる折柄、買方の玉十八萬餘石を十一日現實處分に附する事を早耳せる賣物で昨後場は遂に二十五圓四十二錢と再び慘落を演じ五十三錢と打止めしが、今朝は阪地の案外シカリを受けて中限二十五圓二十九錢先限二十五圓五十三錢と手堅く寄付き天候の不良と早冷に買氣を刺戟しアトは五十七錢から六十錢臺に跳返し戻り待ちの買物と採合ふて居る間先、大阪が三十圓臺に復活して三十錢の高値止を受け買方の利喰ひ急きと安値押みの踏み物に二十六圓丁度と急騰を演じて前昂を誇つた

一高低の繰返し

後場 大阪高を受けて先物二十六圓二十一錢と前止より二十一錢高に寄向き、そのハナ內地鐵入不足の上鞘を受けて一層買物を呼び二圓は三十一錢と更に沸騰せしも戻りは利喰筋の賣直しにアトは十錢臺に落ち一高一低を繰返した

仁川府海岸町三丁目
仁川米豆取引所取引員
○桑野健治商店
電話長三九番六三九番

阪地高の原因

今朝阪地が急に立直つた原因につき午後一時大阪よりの入電によると鐵入れ不足を氣かまへ三木一派據然買ひと相俟つて東京筋が賣中の賣玉を盛んに手結買ひをなす結果であると

仁取臨時休業

仁川米豆取引所は來る十一日仁川神社の祭例により臨時休業に決定した

人氣が轉換して來ると云ふ事は今後の趨勢に至大の關係を有するのみか是れを正米の實情から見ても需要に增長して居る現今として是れ賣方の小口がある以上は、又第一回檢見の現收も古米の滞貨も東京買方の破綻も旣に一巡り、相場に何所も賣を叩いて居るに人氣が轉換して居る事は大に考慮を要すると云ふ向もあつた

大豆全部出來不申

京城正米

新米は小口ながら出廻り增加に相場の倉入れ筋は買り恭る併し特米筋は新米出廻りの最盛期を目捷に控へて矢張り當用の外買附驟の氣味に相場は引弛み既に一二十錢安であつた⊕三等二十五圓八十錢四等二十五圓五十錢地搗玄米今搗上二十五圓五十錢倉入玄米上二十三圓下二十一圓五十錢一等白米百キロに二十一圓五十錢精白米廿七圓廿錢製七物七錢六厘並七錢

新米取引値段

新米は過猛過ぎに出廻りも日毎に增加し左の値段で取引された▲地搗玄米極上七五圓並物廿四圓製上物七錢二厘

大豆

產地からは早場物出廻り一巡し昨今は農繁期で出廻り極度に細り筋大商筋の先約入れ買ひに二三十錢高氣配であつた▲龍山古物十七圓四十錢新物十七圓十錢長淵連鎖新物十七圓二十錢

仁川正米

⊕田三等廿五圓五十錢四等廿五圓⊕田四等廿四圓八十錢⊕四等廿四圓二十錢モミ上物六錢八厘在來種六錢六厘一等白米⊕同二十八圓精米組合一等白二十二十八圓六十錢新米先約十二月渡手渡⊕三等二十六圓五十錢の唱なるが賣物薄と買方の見送りに閑散であつた

大豆

龍山運鎖十七圓 長淵十六圓八十錢天安平澤十四圓八十錢を唱へ取引は閑散であつた

大阪市中在米

九日現在高は百二十五萬〇三百十八俵と前日の在米高に比して一萬八千七百十六俵の激減である

株式(九日) 京取短期

銘柄		寄付	大引	高値	安値
京取	前	[illegible]	[illegible]	[illegible]	[illegible]
	後	[illegible]	[illegible]	[illegible]	[illegible]
鐵新	前後	…	…	…	…
大新	前	[illegible]	[illegible]	[illegible]	[illegible]
	後	[illegible]	[illegible]	[illegible]	[illegible]
久原	前後	…	…	…	…
東新	前	[illegible]	[illegible]	[illegible]	[illegible]
	後	[illegible]	[illegible]	[illegible]	[illegible]
仁取	前後	…	…	…	…
同新	前後	…	…	…	…
安取	前後	…	…	…	…
朝紡	前後	…	…	…	…
三鐵新	前後	…	…	…	…
金剛電鐵	前後	…	…	…	…

算定と日步

銘柄	算定	日步	代引
京取	[illegible]	[illegible]	二、九四〇枚
仁取	[illegible]	[illegible]	[illegible]
同新	[illegible]	[illegible]	[illegible]
大新	[illegible]	[illegible]	[illegible]
安取	[illegible]	[illegible]	[illegible]
東新	[illegible]	[illegible]	[illegible]
鐵紡	[illegible]	[illegible]	[illegible]
朝鐵	…	…	…
電興	…	…	…
鮮鐵	…	…	…
久原	[illegible]	[illegible]	[illegible]

出來高

短期	枚	累計 [illegible]
長期	枚	累計 [illegible]
當日	枚	累計 [illegible]

短期建玉表

銘柄	賣方	買方
京取	[illegible]	[illegible]
大新	[illegible]	[illegible]
鐵新	[illegible]	[illegible]
東新	[illegible]	[illegible]
仁新	[illegible]	[illegible]
安取	[illegible]	[illegible]

大株短期 / 大株長期

銘柄	寄付	大引	高値	安値
大新	[illegible]	[illegible]	[illegible]	[illegible]
鐵新	[illegible]	[illegible]	[illegible]	[illegible]
久原	[illegible]	[illegible]	[illegible]	[illegible]
東新	[illegible]	[illegible]	[illegible]	[illegible]
大株	[illegible]	[illegible]	[illegible]	[illegible]
同新	[illegible]	[illegible]	[illegible]	[illegible]
久原	[illegible]	[illegible]	[illegible]	[illegible]
同新	[illegible]	[illegible]	[illegible]	[illegible]
郵船	[illegible]	[illegible]	[illegible]	[illegible]
同新	[illegible]	[illegible]	[illegible]	[illegible]
鐘紡	[illegible]	[illegible]	[illegible]	[illegible]
同新	[illegible]	[illegible]	[illegible]	[illegible]
日魯	[illegible]	[illegible]	[illegible]	[illegible]

東株短期市場

	寄引	大引	高値	安値
東新 前	[illegible]	[illegible]	[illegible]	[illegible]
東新 後	[illegible]	[illegible]	[illegible]	[illegible]

東京現株

銘柄		銘柄	
東株	[illegible]	滿鐵	[illegible]
新	[illegible]	同新	[illegible]
鮮銀	[illegible]	東拓	[illegible]
新	[illegible]	同新	[illegible]
殖銀	[illegible]	富士紡	[illegible]
新	[illegible]	日石	[illegible]
取	[illegible]	滿毛	[illegible]
同 運			

安東株式

	前寄	大引	前引
日本	[illegible]	[illegible]	[illegible]

期米(九日) 仁川

	當限	中限	先限
前場(一)	[illegible]	[illegible]	[illegible]
(二)	[illegible]	[illegible]	[illegible]
(三)	[illegible]	[illegible]	[illegible]
(四)	[illegible]	[illegible]	[illegible]
(五)	[illegible]	[illegible]	[illegible]
(六)	[illegible]	[illegible]	[illegible]
(七)	[illegible]	[illegible]	[illegible]
(八)	[illegible]	[illegible]	[illegible]
(九)	[illegible]	[illegible]	[illegible]
(十)	[illegible]	[illegible]	[illegible]
後場(一)	[illegible]	[illegible]	[illegible]
(二)	[illegible]	[illegible]	[illegible]
(三)	[illegible]	[illegible]	[illegible]
(四)	[illegible]	[illegible]	[illegible]
(五)	[illegible]	[illegible]	[illegible]
(六)	[illegible]	[illegible]	[illegible]
(七)	[illegible]	[illegible]	[illegible]

帳入値段

	當限	中限	先限
帳入値段	[illegible]	[illegible]	[illegible]
取組高(石)	[illegible]	[illegible]	[illegible]
出來高	[illegible]	累計 [illegible]	[illegible]

⊙東京

	前場(先)	後場(八)
(一)	立	立
(二)	會	會
(三)	停	停
(四)	止	止
(五)	…	…
(六)	…	…
(七)	…	…

⊙大阪

	前場	後場
當寄	[illegible]	[illegible]
止め	[illegible]	[illegible]
中寄	[illegible]	[illegible]
止め	[illegible]	[illegible]
(一)	[illegible]	[illegible]
(二)	[illegible]	[illegible]
(三)	[illegible]	[illegible]
(四)	[illegible]	[illegible]
(五)	[illegible]	[illegible]
(六)	[illegible]	[illegible]
(七)	[illegible]	
(八)	[illegible]	
(九)	[illegible]	
(十)	[illegible]	

引アト 五十二錢

大阪期米喰合

	賣方	買方	取組高
當限	[illegible]	[illegible]	[illegible]
中限	[illegible]	[illegible]	[illegible]
先限	[illegible]	[illegible]	[illegible]

⊙兵庫

	前場	後場
先限寄付	[illegible]	[illegible]
止め	[illegible]	[illegible]

⊙下關 / ⊙桑名 / 鮮內延べ(九日前場)

	前場	後場
下關 先限寄付	[illegible]	[illegible]
止め	[illegible]	[illegible]
桑名 先限寄付	[illegible]	[illegible]
止め	[illegible]	[illegible]

⊙釜山(角ケ發良 丸ケ發良 出來高)

	寄付	大引	高値	安値
十中	[illegible]	[illegible]	[illegible]	[illegible]
十末	[illegible]	[illegible]	[illegible]	[illegible]
十一中	[illegible]	[illegible]	[illegible]	[illegible]
十一末	[illegible]	[illegible]	[illegible]	[illegible]

⊙大邱(現物優良品 同神力 出來高)

	寄付	大引	高値	安値
十中	[illegible]	[illegible]	[illegible]	[illegible]
十末	[illegible]	[illegible]	[illegible]	[illegible]
十一中	[illegible]	[illegible]	[illegible]	[illegible]
十一末	[illegible]	[illegible]	[illegible]	[illegible]

⊙群山(現物丸七三等 四等 同出來高)

	寄付	大引	高値	安値
十中	[illegible]	[illegible]	[illegible]	[illegible]
十末	[illegible]	[illegible]	[illegible]	[illegible]
十一中	[illegible]	[illegible]	[illegible]	[illegible]
十一末	[illegible]	[illegible]	[illegible]	[illegible]

⊙大阪棉花

	寄付	止め
前場當限	[illegible]	[illegible]
先限	[illegible]	[illegible]
後場當限	[illegible]	[illegible]
先限	[illegible]	[illegible]

⊙大阪綿絲(二十五センチメートル)

	前場 寄付	同引	後場 寄付	同引
十月限	[illegible]	[illegible]	[illegible]	[illegible]
十一月限	[illegible]	[illegible]	[illegible]	[illegible]
十二月限	[illegible]	[illegible]	[illegible]	[illegible]
一月限	[illegible]	[illegible]	[illegible]	[illegible]
二月限	[illegible]	[illegible]	[illegible]	[illegible]
三月限	[illegible]	[illegible]	[illegible]	[illegible]
四月限	[illegible]	[illegible]	[illegible]	[illegible]

⊙橫濱生絲

	寄付	止め
前場當限	[illegible]	[illegible]
先限	[illegible]	[illegible]
後場當限	[illegible]	[illegible]
先限	[illegible]	[illegible]

⊙現物提綴好 [illegible]

⊙鮮平銀

	前寄	大引	後寄	大引
當限	[illegible]	[illegible]	[illegible]	[illegible]
先限	[illegible]	[illegible]	[illegible]	[illegible]

大阪砂糖

	前場 寄付	後場 大引
當限	[illegible]	[illegible]
先限	[illegible]	[illegible]

京城手形交換高(九日)

枚數	三、九六八枚
金額	[illegible]

市中標準値

玄米(丸キ四等)	二一五圓五〇
白米卸値(百キロ)	二二一圓五〇
仁川一等白米	二二八圓〇〇

リン病新藥 トリート

貴君の淋疾は特製トリートで早く治してください……な

氣候の變り目に今まで潜伏してゐた淋菌が活躍を始めるから慢性淋病が再發する。この慢性の治り難い淋疾にも、よく效くのが特製トリートの優れたる特長である。
特製トリートは弊堂が多年研究の結果、どんなに惡性の淋疾でも『必ず治る』といふ確信を以つてゐるから種々の藥劑を用ひても治らぬ方は直ちに試みられよ。一時抑への効力不十分なる駄藥と違ひ、止膿、殺菌消炎の諸作用を悉く具備してゐるから、乾度滿足なる著効を體驗し得る。

特製トリートが淋疾菌の繁殖を撲滅して癒へられるのは眞に早く效くからである試みに貴君の惱む急性淋疾に用ひて見られよ、立ち處に殺菌力を發し膿汁を止め疼痛を忘れ尿道を大いに爽快にするから感染直後の症狀は短期日でよく治る、又永年治らぬ慢性淋疾にも極めて顯著に奏效し不治の重症と斷念した患者でも忽ち快癒を喜びに接せられた例は最も多數である。
惱める淋疾患者よ、彼れ是れ迷ふは一寸危險である、即時特製トリートを服用すれば貴君の苦痛や不安はその日から薄らぎ必ず治療の目的を達成することが出來るのは確然である。

藥價
重症用特製 三十四球入 金三圓 六十六球入 金五圓 百四十球入 金十圓
輕症用常製 四十六球入 金二圓 百球入 金四圓
至る處の藥店にあり

大阪市堂島
トリート本舖 高橋盛大堂本店
振替大阪二五〇〇〇番

京城日報
朝刊
本紙朝夕共十二頁
(發行所・印刷人・定價・廣告料 等)

世界地理風俗大系

珍奇最新の世界名勝風俗の大繪卷物語

居ながらにして世界の隅々まで見物出來る圓本に代る劃期的一大出版

圓本食傷の聲と共に、之に代る新たなる出版物の出現は、何人も熱望する處である。本大系は實に此時代的要求により生れたもので、全世界の文明國と未開國とを問はず、政治、經濟、産業は勿論、都市、田園、山川、湖沼、風俗習慣、衣食住、遊興、行事等地球上一切の自然と人事を網羅し、鮮麗なる寫眞と親しく其地を見聞せる學界各方面の權威者の筆になる興味ある本文と相待ち、あるが儘の世界の姿を活寫し來り、居ながらにして世界の隅々まで見物せしめんとするものである。四六倍大版、全廿卷六千餘頁、寫眞版の數無慮一萬餘個、印刷又頗る鮮明一々其實景を眼前に見るが如く、其驚異的內容と壓倒的外觀とは、圓本に慊らない滿天下讀書子多年の渴望を滿足せしむるに充分なるものある事を確信する。敢へて滿天下に推奬する次第である。

全二十卷・刊行書目と各卷の內容

1 日本（內地）
2 日本（殖民地）
3 滿洲・蒙古
4 支那（上）
5 支那（下）
6 南洋（インドシナ・マレイ）
7 インド西アジヤ
8 ソヴエツトロシヤ
6 北歐諸國
10 ドイツ（附ポーランド）
11 イギリス（ベルギー・オランダ）
12 中歐諸國
13 フランス（スペイン・ポルトガル）
14 イタリヤ（地中海）
15 アフリカ
19 北米合衆國（上）
17 北米合衆國（下）
18 カナダ・中米
19 南アメリカ
20 太洋洲・兩極

編輯委員

東京女高師教授 理學士 飯本信之
京大教授 文學士 石橋五郎
東北大學教授 文學博士 大類伸
早大講師 小田內通敏
東京商大教授 理學士 佐藤弘
子爵 京大講師 田中阿歌麿
文學博士 鳥居龍藏
農、法學博士 新渡戸稻造
東京帝大教授 理學博士 松村瞭
東京帝大教授 理學博士 脇水鐵五郎
東北帝大教授 理學博士 渡邊萬次郎

編輯委員及執筆者（五十音順）

外務省參事官 秋山理敏
立正大學教授 文學士 淺井治平
洋畫家 荒井陸男
東京女高師教授 理學士 飯本信之
洋畫家 石河光哉
京大教授 文學士 石橋五郎
美術批評家 一氏義良
[illegible] 今井政吉
東京帝大助教授 文學士 今井登志喜
高等造園學校長 林學博士 上原敬二
南滿洲鐵道會社囑託 上田恭輔
南洋協會 飼鵜恒一
學習院教授 文學士 遠藤金英
前奉天總領事 大山卯次郎
南洋協會 大山周三
東北帝大教授 文學博士 大類伸
早稲田大學講師 小田內通敏
東京商大教授 法學士 緒方清
商工省地質所長 金原信泰
東京帝大教授 法學士 神川彦松
法政大學教授 經濟學博士 木村增太郎
中央氣象臺技師 理學士 國富信一
早大教授 煙山專太郎
日本大學教授 文學士 後藤朝太郎
東京商大教授 理學士 佐藤弘
早稲田大學教授 西村眞次
東京商大教授 文學士 吹田順助
陸軍省囑託 鈴江萬太郎
東京農大教授 農學士 鈴木茂次
東京帝大教授 工學博士 關野貞
法政大學講師 高橋惇
東北帝大教授 理學博士 高橋純一
駒澤大學教授 立花俊道
京大講師 子爵 田中阿歌麿
東北帝大教授 理學士 田中館秀三
東京帝大講師 林學博士 田村剛
理學士 網島定次
貴族院議員 法學士 鶴見祐輔
東京帝大助教授 文學士 團伊能
支那研究所長 長野朗
京都帝大教授 理學博士 中村新太郎
外務省參事官 法學士 中村豐一
鐵道省囑託 中谷正造
東京日日記者 法學士 西野入愛一
農、法學博士 新渡戸稻造
英國[illegible]會々員 蜂須賀正氏
文學士 逸見梅榮
前ブラジル公使 堀口九萬一
東京朝日新聞記者 町田梓樓
特命全權大使 男爵 松井慶四郎
東京女子高師教授 理學士 松尾俊郎
東京帝大教授 理學博士 松村瞭
東京帝大教授 林學博士 三浦伊八郎
東京朝日記者 宮武[illegible]
洋畫家 宮武辰夫
農學士 三吉朋十
東京外國語學校教授 文學士 八杉貞利
京大教授 文學博士 矢野仁一
三菱商事會社 山內恭治
宮內省御用掛 海軍少將 山本信次郎
早稲田大學教授 吉江喬松
元領事 吉田信友
東京外國語學校教授 吉田彌邦
東京帝大助教授 法學士 蠟山政道
東京帝大教授 理學博士 脇水鐵五郎
東北帝大教授 理學博士 渡邊萬次郎
外數十氏

第一回配本 伊太利篇 出來

ヴエスヴイオの煙美しきナポリ、ゴンドラの唄漂ふヴエニス、三千年來のロマンスと遺蹟に滿てるローマ、フロレンスはいはずもがな、ムツソリニの國！黒シヤツの國として今や世界興味の中心たる美しい南歐の國イタリヤの風物は何人をも魅了せずには措かない。

全國書店に配本濟み
本篇に限り分賣す
入會金は申受けません

內容見本
申込次第進呈す

申込略規
▼體裁 四六倍大版、背皮天金クロース上製全廿卷 一冊三百餘頁 百斤アート紙挿繪一冊約五百
▼會費 左記の通り 毎月拂 金貳円八拾銭（送料自） 一時拂 金五拾円（送料自）
▼刊行 第一回既刊、第二回は昭和三年十一月刊行 以後毎月一冊宛刊行
▼配本 第一回配本「伊太利篇」は申込みと同時に御送り致します。

申込締切 十一月五日
科學畫報 萬有科學大系 世界地理風俗大系 發兌
發行所 東京市神田區錦町一ノ一九 振替東京四三二四〇番 新光社 電話神田 四五一一 四三三九

子供研究講座 本日〆切

子の愛に換ゆべき何ものもなし

急ぎ書店又は本社へ申込あれ

天覽 台覽 賜

東京朝日新聞評。兩親及父兄のための子供研究、各專門家執筆だけに平俗に陷らない、だけそれだけ實もあり花もある。家庭必讀。

東京日日新聞ブツクレビウ欄…この如き有力な良書を、日本の父母や敎育者がどれだけ利用するかといふことが日本の將來の隆替を卜し得ることとになる（中略）知ることによりて子供を正當に取扱ふ道はこの書によつて開かれ、自己を正當に伸ばして行く道を共に出來る。

略規
申込金一圓廿錢（最終の會費に充つ）毎月拂一圓廿錢全拂十一圓五十錢全拂は申込金不要・十四冊六十錢（市內）十二錢（地方）・十一ケ月元了第一卷目下配本中・〆切十月十日

東京・本鄕駒込・上富士前町 兩親再敎育協會 先進社 振替東京六五二三八 電話小石川二二四〇番

小辭林

文學博士 金澤庄三郎編
最新刊

ポケツトにこの一册
理想的小型國語辭典を!!

與へられた型、頁、たとへ、それが如何に小さくとも、その中に盛るべき內容の權威に於ては、他迄も變りがあるべきではない。玆に辭書の「よき生命」がある。

新刊「小辭林」は嚴の「廣辭林」を母胎として生れたものではあるが然し決してこれは「廣辭林」の單に無責任なる縮刷版・廉價版ではない。極く實際的な新しい見方から「廣辭林」の最古語の部分を省略し、最新語の部分を増大してこれをポケツト型としたもので、その無礙自在な活用に於て「廣辭林」の普及版といふよりは、將にこれ「よき辭書」の普及版と言ふべきもの。學生實務家の別なく携帶用として使つて便利な辭書である。

特色
一、語數 八萬六千語、新時代用語・外來語の可及的收錄
一、上製・並製共に特色ある皮表紙とクロース表紙の裝幀
一、檢索は簡便なる（アイウエオ）五十音順配列
一、新式四段組みを採用して經濟的な紙面の利用
一、上製・並製の二種あり、選擇自由

皮製 定價二圓三十錢
クロース製 定價一圓九十錢
各內地送料〇、一四
コンサイス型（ポケツト用）一〇〇〇頁

廣辭林

文學博士 金澤庄三郎編
新定價 三・九〇（舊定價四・八〇）
內地送料〇・二七
總クロース製新四六版 紙數一八一〇頁

机上に一册――「辭林」ニ生レテ二十ノ春秋ヲ重ネタ「廣辭林」ハ益々世ノ歡迎ヲ昂メツヽアル。公平ナル時ノ篩ハ此間ニ幾多ノ類書ヲフルヒ落シテ其中カラ最モ生命ノアルモノヲ選ビ出シタ。勝レタモノ生命ノアルモノヲ萬人ノ手ニ普及サセ度イ我社ノ本願ハ桁外ノ値下ヲ敢行サセタガ果然豫想外ノ好評ヲ博シ驚行又桁外ノ勢デアル。

文部省國語調査會査定
常用漢字の字引
三省堂編 ポケツト型 二九〇頁
定價五十錢 送料四錢
國語調査會選定ノ常用漢字一九六一字ノ外略字ヤ草書ノクヅシ方迄ソヘテアル便利デカツ安イ日用辭典

最寄の書店に品切の節は直接振替で

SSD
株式會社 三省堂
本社 東京麴町區丸ノ內 振替東京三一五五五
支店 大阪南區順慶町通 振替大阪八一三〇〇

普通文官講義

＝本講義は小學卒業の學力にて解し得＝文官試驗は何歲にても受驗可＝試驗每年數回＝

▲要書にて滿義見本要請求次第

普書內容見本
文官受驗案內
ご合格の秘訣
二册無代進呈

警告 本會類似の名稱を用ふる日本法制學會なるものある由なるも右は本會と全然無關係のものに付混同せらるゝ誤解なき樣特に警告す

日本大學法制學會 通信
東京日本橋區新大橋際 「日本大學法制學會」改稱
（電話浪花一五〇五番）

大禮記念 贈與
奬學資金 特別優先
＝詳細見本書に記載＝

立志勉學の秋
獨學一年で判任官
秋漸く深ふして冷露夜毎に濃かなり時に孤燈一番將來雄飛の爲め發憤努力すべき好季節にあらずや。
青年よ！此の秋にあたり立志以て獨學一年、能く判任官試驗に合格し得る本會講義に就いて學べ。

＝創立以來十六年＝前內務文部兩大臣最高顧問 現文部大臣勝田主計氏推薦＝

建築

東京 神田三崎町三の七三 帝國建築協會
趣意書目錄無代進呈

獻穀到着（記事參照）

丹精こめた朝鮮の獻穀

奉耕者に棒持されて昨夜京城に到着

水原郡南陽面田中陽臣氏の丹精によつて作られた大嘗祭獻穀供用の朝鮮新米は多數關係者に守られて九日夜同氏捧持して京城驛に到着、本府からは非坂事務官の出迎へをうけ惠まれしの自動車で直に本府に運ばれた、けふ午前十一時本府において受納式あるはず。なほ黄海道からの獻穀粟も同夜八時四十分到着、直に本府に運ばれた

地方産業御下問 聖慮いつもながら畏し

【盛岡電話】聖上陛下には九日午後六時半より大本營に縣知事以下、縣官二十二名に御陪食仰付けられ、地方産業狀態その他につき畏き御下問あり一同は午後八時御前を退下した

大元帥陛下 十一日還幸

【東京電話】聖上陛下において陸軍特別大演習を親しく御統監あらせられた大元帥陛下には十日午後四時卅分盛岡御發同四時卅五分仙臺御着、十一日午前八時卅五分仙臺御發同午後四時三十五分東京御着直に宮城に還御遊ばさるゝ御豫定である

奉祝獻上品 五百餘點に達す

【東京電話】御大典奉祝のため天皇皇后兩陛下御即位の慶典を祝ぐ庶民の獻上品は各地方官を經て昨今宮内省に進達されるもの數多く十日までに五百餘點に達した

恩賞者 内申出揃ふ 特に植民地の功勞者に考慮

【東京電話】今秋御大典に際し恩賞の榮に浴すべき民間功勞者に對する各關係官廳からの内申は大體出揃ひたるを以て政府側は慎重に詮衡を重ね賞勳局は公平不公平なきことを期してゐるが、本月末までには上奏御裁可を仰ぎ十一月十日官報を以て發表のはずである、しかして今回の敍勲は從來に比し殖民地における功勞者に對し特に格段の考慮が拂はれてをり、敍勲は勲二等一名、勲三等一名、四、五、六等四名、朝鮮は勲四等以下八、九名、關東廳は勲五等以下十七、八名（滿鐵社員を含む）樺太廳は勲六等一名となつてゐる

御召車完成

【東京電話】御大典における聖上皇后兩陛下の御召車および賢所御羽車はいよいよ落成完成したので來る十、十一兩日にわたり聖上御召車（二二號車）皇后御召車（八號車）は品川驛構内において試運轉を行ふ事となつた

十二日の閣議を經て發令 派遣軍歸還命令

【東京電話】山東派遣軍第三次整理の件は十二日の閣議を經て發令のはずであるが、國境部隊の派遣開始は廿二日頃となる模樣である

伊國回答 英佛協定に對し

【ローマ八日發電】英佛海軍協定に關するローマ政府の回答は左の如く判明した

一、伊太利は各國軍艦總屯數制限を主張す

一、伊太利は陸海軍とも最少限度の比率を承認すべし、但し伊太利の比率は他國のそれより小ならざる事を要す

一、伊太利は陸海空制限の總括關係にある事を主張す

一、各種軍備制限は世界各國に普遍すべし

一、各國は自國の比率内にて自國攻防に適する軍艦建造の自由を有す

新黨結黨式 十二月初旬擧行

【東京電話】九日新黨俱樂部幹部會は新黨結黨式は御大典終了後議會召集までの間に適當な時期を定めて行ふに決したが、大體十二月初め頃に擧行と意見の一致を見た

國境鐵道計畫の實現を陳情

茂山で期成大會を開き本府に電報し來る

國境拓殖鐵道建設費に充當する事業公債の增額を大藏省において承認を與へない模樣なのでこれが實現を非常に氣遣はれるに至つた、これがため國境線利地各地では過般來促進期成大會を開き本府をはじめ中央政府に請願電報の打電をしてゐるが咸北茂山においては八日期成大會を開き左の如き陳情電報を本府に寄せて來た

國境拓殖、道路建設は産業の開發警備の充實上刻下の急務なり吾人は此際畢生を盡して之が實現を期す

實行豫算より二千萬圓增加

明年度の朝鮮豫算

池上政務總監、草間財務局長、水口司計課長等が東上し大藏省と折衝中であつた朝鮮總督府昭和四年度豫算は大藏省の査定を通過するに至つたが、それによると本年度の實行豫算二億二千二百二十二萬圓より約二千萬圓增加して二億四千二百余萬圓に達する模樣である

增加財源の主なるものは郵便金、公債（額—鐵道局の分）既定經費の節約、大藏省預金部借入金、事業官廳の增收等にして新規事業の主なるものは（單位千圓）

▲普通教育の充實　二〇〇
▲帝國大學新營費　四六〇
▲博物館費　一、〇〇〇
▲港灣修築費　一、五〇〇
▲砂防事業費　一、二〇〇
▲森林鐵道新設費　八〇〇
▲土木事業國庫補助費　四〇〇

等を主とし、その他には

▲公營住宅補助費
▲公設質屋補助費
▲棉作獎勵費
▲簡易保險開始費
▲專賣局倉庫新築費
▲刑務所增築
▲裁判所改築
▲下級官吏の優遇
▲警備電話の充實
▲小作官配置費
▲農業倉庫補助費
▲輸流調査費
▲水産增殖調査費
▲青少年訓練所補助費

等で主なる官營にして、特に普通學校の充實、港灣修築、公益質屋、公營住宅等は總督、總監の新規施設として祝賀から期待されてゐる

その他山林部關係、鐵道關係等を加へると一千數百萬圓の多額に達するが、道路橋梁、河川復舊費は本府

土木課 において一應査定の上財源關係を考慮して財務局に要求することになつてゐる、これに對する財源は第二豫備金百二十五萬圓と剰余金があり、剰余金は明年度豫算に相當見込んである關係で目下東京中の草間財務局長と打合せ中であるが、百數十萬圓程度しかないものと見られてゐるので第二豫備金と剰余金支出によれば精々二百三四十萬圓程度しか支出出來ずそれ以上の支出を要すれば追加豫算として議會の

承認を 得なければならぬが、本府としては第二豫備金と剰余金支出程度で形付たい希望である、從つて道路、河川、橋梁の復舊費に各道から千萬圓以上も要求してゐるが支出は百數十萬圓程度にとめられる模樣で目下土木課で財務局に對する請求書の作成を急いでゐる

災害復舊費

千數百萬圓に上る

豫算難の本府の支出は 百數十萬圓に止まるか

咸南北、全南、平北諸道の水害に道路橋梁、河川、鐵道、官衙建築物等に多大の被害を與へ各道から本府に災害復舊費として要求して來てゐる金額は道路、橋梁九百余萬圓、河川復舊費百八十余萬圓、……てゐる

日支交渉を近く開始する

王部長から發表

【上海八日發電】昨日王外交部長は伊支南京事件は解決したので日支交渉を近く開始する旨發表した

芳澤公使獨自の意見を政府に開陳

豫定を早めて歸朝を願ふ

【北京八日發電】日支關係好轉の兆ある最近の傾向に鑑み芳澤公使は當面の重要諸問題の解決について公使獨自の意見を親しく日本政府當局に開陳速かに局面の打開をはかる目的から御大禮參列のため十月末歸朝の豫定を早めて來る十二、三日頃任地を出發する事につき政府の許可を仰いだ▲【北京九日發】芳澤公使は夫人同伴來る十七日北京發十八日天津より長安丸にて海路歸朝するに決した

條約問題と切放し關税問題を交渉か

宋子文氏の矢田總領事訪問

【東京電話】外務省着電によれば國民政府財政部長宋子文氏の矢田上海總領事訪問により支那側が條約問題を後廻しとなしまづ關税增徴問題につき日本政府の同意を得たい意向であること判明し、十日田中首相の大演習より歸京をまち、省議並に閣議を經てこれに對する態度を決定し矢田總領事に何分の訓令を與ふることゝなつた

國民政府の意向は 既に關税會議の決定並に諒解事項を破棄しかつて日英米三國間に成立せる七種差等税實施方を提議せんとするもので、我が要望せる雜貨品の定率關税についても相當好意を示し、ほゞ滿足すべき程度の申出であると認められてゐる、條約問題より關税問題を切放し單獨交渉するについては外務當局に多少反對もあるべきも交渉の可能性は充分あるものとの見解をもつてゐる、從つて二兩日中日本の態度決定とともに上海における日支交渉は活氣を呈し來るものと見らる

支那側の希望を容るゝか

日支關係好轉の爲

【東京電話】關税問題に關し宋財政部長および矢田總領事は九日第二次會見を行つたはずであるが、國民政府は七種差等税率實施までの過渡期間に施行し當面の財政難を救はんと特に日本に對し熱心にこれが承認を希望し

條約問題 と切離し單獨交渉を要請した模樣である、しかして外務省側の空氣はこの際まづ事實上の問題に拘泥せず支那側の希望を容れ日支關係の好轉をはからんとする説が有力であるから恐らく單獨交渉の開始となるものと見られてゐる、しかして英米はすでにこれが承認の意向を有してゐるから本邦もこれが承認の意向を有してゐる、從つて北京外交團會議において列國間に正式交渉となるらうと見られてゐる、なほ國定税率實施期間は少くも

三年以上 におよぶべく外務當局はすでに日支交渉を豫想して關税增收の使途につき關税會議當時の諒解事項の履行をそのまゝ要求すべきや否や增收保管銀行問題等について如何なる主張をなすべきやにつきそれぞれ研究を開始した

奉派の服從は既定の事實

蔣氏の力説で學良氏も加る

國民政府委員

【南京八日發電】八日の中央政治會議で確定せる國民政府委員は左の如くである

蔣介石、譚延闓、胡漢民、蔡元培、戴天仇、王寵惠、馮玉祥、孫科、陳果夫、何應欽、李宗仁、楊樹莊、閻錫山、李濟琛、林森、張學良

なほ問題の張學良氏は除外されてゐたが白雲梯氏より張學良、于右任の二名を追加すべしとの提議あり、于右任氏は該氏の意志なしとの理由で除外に決し、張學良氏に對しては反蔣論者多く三時間にわたつて決せず、遂に蔣介石氏起つて張學良氏の國民政府服從は既定の事實でこれに對する疑惑に對しては余が責任を負ふと述べたので遂に學良氏を政府委員に加へることに決したが、蔣介石氏のこの言明よりみて南北妥協はすでに成立しをり、妥協に關する文書を交換しをるとは確實と觀測さる

愈よ本筋

【上海九日發聯合】支那側某要人は聯合社記者に左の如く語つた

愈よ八日を以て國民政府委員十六名（蔣介石、譚延闓、胡漢民、蔡元培、戴天仇、王寵惠、馮玉祥、孫科、陳友仁、何應欽、李宗仁、傅顧樹、閻錫山、李濟琛、林森、張學良）と國民政府首席蔣介石、行政院長譚延闓、立法院長胡漢民、司法院長王寵惠、考試院長戴天仇、監察院長蔡元培が中央黨務會議で決定發表されたが只張學良を政府委員に加へたと云ふことは反對もあつたやうだが蔣介石の主張で全國統一の爲めと云ふ意味で張學良を加へたと發表することゝなつた次第である、これで國民政府が確立してあらゆる建設も本筋に入るわけである、十日の國慶紀念日もこの意味で大いに意義があると思ふと

背任橫領三千萬圓

勿驚妾費月三萬五六千圓

神田氏の取調べ進む

【東京電話】背任橫領三千萬圓におよぶ神田銀行頭取神田鐳藏氏の取調べはいよいよ進行し、同銀行の中六百萬圓は大正九年以來神田氏個人で食ひ潰したことが假證上明かとなつた、しかして氏は自邸を維持するため月一萬圓、四名の妾に月三萬五、六千圓を與へ罪惡を重ねたもので、殘り二千四百萬圓は氏經營の銀行會社に注ぎ込んだものと見られ、これ等三千萬圓の預金中には粒々辛苦の一般預金二千五百萬圓、各驛金庫の預金五百萬圓あると

漁夫百餘名行方不明となる

福島縣下の大颶風

【福島電話】八日夜福島縣下殊に濱通方面は大颶風に襲はれ阿武隈川の如きは增水十五尺に達し橋梁流失その他の被害が多かつたが、福島縣江名町の鰹漁船二隻は百余名の漁夫を乗せ岩手縣沿岸より歸航の途次行方不明となり、その他一隻も消息不明である

初交驩

奉派投降後 代議士團と芳澤公使

【北京八日發電】芳澤公使は來觀院議員觀察團の來京を機とし八日夜公使館に閻錫山何其鞏、何成濬氏等支那要人多數を招き盛宴を開き攻奉以來始めての日支交驩の宴を開いた、席上公使は日支關係に言及し日支兩國の緊密複雜な關係は世界中どこにも見ざる國際關係である、從つて時々不愉快な事態を招き來る兩國親善關係に及ぼす如き場合あるがこは畢竟日支兩國があまりに密接關係を有するためで謂はば仲のよい兄弟がたまたま喧嘩するに等しく、その融和するのは論を俟たない、親善のみが兩國民を益するのである、今や支那の内亂も建設期に生れんとするのとき兩國はよろしく親善をもつて各種懸案の圓滿なる解決を圖るべきであると指摘して最近日支交渉開始の機運熟せることをほのめかした、

總督近什

米國駐支公使に贈詩

山梨總督は先日來病氣のため官邸に引籠り靜養中であるが、滯京中の大使方に向ひ現在では邸内を散歩の出來る程度となり、近く床拂ひして郷地遊覽する由であるか昨今は讀書と詩作に耽つてゐる、先頃米國駐支公使マクマレー氏が金剛山に遊び官邸で總督と一夕晩餐を共にし大いに肝膽相照したので再遊を希望する左記の一詩をものし北京のマクマレー公使に贈ることゝなつた、なほこの時は今村武官が英譯して郵送することになつてゐる

贈在北京米國公使

我産亞洲君米洲、東西異地友朋儔、遠來枉駕共餐罷、宋盤情懷要再遊

人事

◇三井榮長氏（本府殖産局技師）江景の穀物大會に出席中の所九日夜歸城 ◇和田八千穗氏（和田病院長）九日夜歸城 ◇宮崎里次郎氏（茨城縣實業家）九日朝退城 ◇大山眉牛氏（朝鮮釀業重役）九日夜入城天眞樓▲長里高雄氏（朝鮮釀業重役）▲鹿沼良三氏（朝鮮釀業重役）同上

經濟

對外爲替 安含み氣配

【東京電話】對外爲替市場は商工會議所主催交換所の金解禁對策懇談會を材料に一時人氣的に鼎酬の趣きを示した、これ等の意見が政府の方針に何等の關係なきため九日午前の市場は再び冷靜に復し期近物米四十五ドル四分の三、對英一志十ペンス八分の五、先物（十二月）對米四十六ドル四分の一、對英一志十ペンス八分の七を中心にぼつぼつ出合行はれ唱へは右出來値に對し賣手中ポイント高といふ所で氣配は海外のわる材料に幾分安含みであつた

◎株式◎

大株短期引跡

大新　九十二圓二　不變
鐘新　百卅四圓五
久原　五十八圓八
東新　百七十九圓

本玉

九日前場に於ける百株以上建玉左の如し

京取　賣方新田六八〇京證五九〇▲買方金秀一、五六〇成清一、二〇〇洪殷三三〇田中友三一〇白井二六〇古川一七〇松山一七〇市川一三〇新田一〇〇
安取　賣方小口▲買方松山一七〇
大新　賣方正晴五六〇新田一〇〇▲買方松山一、三七〇
東新　賣方京證九六〇新田二一〇白井一三〇▲買方松山二、五九〇京證一九〇金商一一〇白井一〇〇市川一〇〇

◎期米◎

各地期米後場 止

▲先限下關二九八〇▲桑名夕場十一番二八六八十二番二八六四▲名古屋二九八三▲金澤二八一五▲熊本二八四五
▲大阪最終氣配五十二錢一錢安

餅内延べ（九日）

釜山米穀市場

大邱米穀市場

群山米穀市場

仁川期米各店俵合（現在百石）

當限賣方　[illegible]
同　買方　[illegible]
中限賣方　[illegible]
同　買方　[illegible]
先限賣方　[illegible]
同　買方　[illegible]

仁川大豆本玉表

なし

當限賣方
同　買方
中限賣方
同　買方
先限賣方　一〇〇〇
同　買方　五〇〇
▲銀入値　當限不申中限不申
先限不申
▲取組高　當限不申中限一二五〇石▲先限五〇〇石
▲出來高　合計不申
累計七〇〇石

◎市況◎

橫濱生糸市場

當限　引値
先限　一三七五
一三七〇

御大典奉祝記念大景品付特賣

S.S.S.

景品總額

¥38,000.00!

提供　十萬本限り

期間　自昭和三年九月一日至昭和三年十二月末日

御買上一本毎に抽籤券呈上抽籤に依り左記の景品を贈呈致します

一等　復興債券額面金拾圓　百本
二等　復興債券額面金五圓　二百本
三等　ニッケル丸型美術置時計　五百本
四等　昭和大禮記念純銀メダル　千本
五等　サンエスインキ　[illegible]

一本も空籤なし

抽籤日　昭和四年二月二十日本社に於て厳正抽籤施行致します

抽籤發表　昭和四年二月二十五日東京日日、東京朝日、時事新報の三新聞へ當籤番號を發表致します

景品引換期間　昭和四年三月二十五日より同年四月二十五日まで御買上の販賣店で致します

第一回發賣區域　中部以東

サンエス本舖　細沼株式會社

サンエス萬年筆

No. 7 B

特許工業試驗所證明 高級防水衣

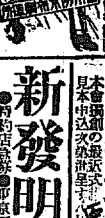

防水耐久の効果著しいカ、コワバラズ、ベトツカズ、中高等防水衣五六圓外各種一三十二各地市店

●見本定價表御申込次第特約送呈

●京都市上賀茂局前

星川防水布製造所

電話上一五二〇振替大阪二七八九

公示催告

滿洲吉林省城大馬路滿洲林木株式會社内申立人京城府本町二丁目百十九番地右代理人辯護士島貫健治
證書　京城株式會社第一銀行京城支店發行
金額　五千參百四拾七圓參拾錢也
利息　昭和二年十二月二十日附
振出日　昭和三年六月二十九日
滿期日　昭和三年六月二十九日
支拂人　株式會社第一銀行京城支店
受取人　伊藤端
右證券ニ付申立人ヨリ公示催告ノ申立アリタリ右證券ノ所持人ハ昭和四年四月十五日午前十時迄ニ當院ニ其ノ權利ヲ届出テ且ツ其ノ證券ヲ提出スベシ若シ之ヲ届出サルトキハ其證券ノ無效ヲ宣言スベシ
昭和參年拾月參日

京城地方法院

毛生藥

●確實な金千圓ツキの毛生藥

▲メデカル療法無代進呈

毛生藥は世の中に澤山有るが未だ吾國に効果のない水の如な藥類のみ販賣しつゝ有のを殘念と思ひ信用と實任ある陸軍一等軍醫吉尾米國醫學博士は數年間苦心研究の結果皮膚に刺戟なく害なく毛をつけて他人に知れずスグ人さがなく見ず生ゆるヨクサンに毛の無いの又は薄い人、ヲデコの人、禿の人は勿論、男女にもキ所に毛の禿、自然に毛無い人、かもし禿、其他毛を生ずる事を望む人は彼是と迷はず手紙、ハガキにて御申込被下度、保證藥ヨダサンにて細目詳細しき御身とせられたし

大分縣東國東郡安岐町八番　電話安岐八番

安岐藥草院

元祖 眞崎麵機

創業以來五十餘年

專賣特許　ウドンソバ機械

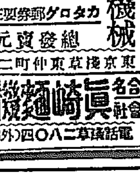

カタログ郵券三錢要

總發賣元

東京淺草東仲町二六

合名會社　眞崎麵機商會

電話淺草二八〇四（外2）

新發明 封筒機 諸袋機

●特約店急募●東京下戸塚二百四十番地

材料代金貸の希望者定價手數料一元來ず見本說明書二十錢切手同封せよ

東京誠幸堂

●三坪百羽●年收千圓 養鷄講義

本會最新の飼育法を試驗が出來家畜公開好評通信見本申込次第郵送す

長野縣本郷村南町

大日本家畜改良會

漁業奬勵に就て

朝鮮地方における昭和二年度の漁獲高は六千百萬圓、製造高四千萬圓、養殖三百萬圓、合計一億四百萬圓といふ、巨額の數字を示してゐる。しかも、これは朝鮮だけの數に一ケ年間における漁獲高のみである。これを思へば漁業による收益は馬鹿にならぬどころか、朝鮮産業の大宗をなすものなりといふを憚らぬ。」

◇

最近慶北において開催された西部日本水産大會に、本府水産課松野技師が出席した、西部日本水産大會といふのは、關井縣以西の内地各縣に朝鮮、關東州、臺灣、樺太を加へて組織されたもので、しかも朝鮮半島東西兩海岸は實にその中間をなしてゐるといふことである。今回の大會には總數以外から八十四名參加したが、内二十二名は朝鮮からの出席者であり、朝鮮が本會の中堅をなして居ることはこれを以て窺ひ知られる。」

◇

朝鮮地方の漁業は近年著しく進歩せる傾向にはあるも、内地のそれに比較すれば未だ改善の余地あるべしといふことである。殊に製造、加工の施設に至つてはいまだ内地の如く普及されないため折角漁獲した材料をも、みすく自然にまかすること、しばくであるとの事態をわれ等は聞くのである。これは東海岸における實例であるが、關係技師の談には往々漁獲するだけの鹽の供給不足することあり、又は冷藏設備なきため大漁時にはこれがハケ口にすら困るといふことがあると。これらはその設備の不充分を語る一例であらうが、鹽は加工の方法によりて現在鹽乾としてその品質殆ど鹽乾と同稱さるゝに至つた。鹽乾地方においてもすでにこれが製造には着手してをるけれど、なほ將來改善の要ありといはれてゐる。」

◇

この他には漁者の保護、或は漁夫の養成たるテン草、養殖等の如き、その施設は洋々たるものである。世界を通じて、朝鮮にかけても漁業第一等を以て自任せんとする、彼の米國でさへ遂にわが國におよばざるものが唯一つある、それは即ち漁獲の延長である。しかしてこの長き海岸は漁業の漁期にわたり無限の寶庫を藏して居るのである。これこそ何よりもわれ等の國民の漁業を盛ぜざるを得ない大なる所以であらねばならぬ。しかも今やオコツク沿海、北洋漁業一帶にわたる漁業は漸く行詰らんとするこの時に當り朝鮮半島東西兩海岸における漁業の將來こそ大なる期待を掛けられざるを得ないのである。

そく要するに總督府では明年度漁業に漁業資金の低利融通を企劃する目的の下にこれが所要經費を計上せりとせはまことに機宜に應じた施設として、われ等の大いに期待するものゝ一つである。漁業は汪洋たる海洋を相手として活動するだけそれだけ、自然を對象として活動するものであるから、現代のやうに各種の利器が相剋する時代の工業に比較すれば、いまだ遊に漁業の如きは、慶尚南道などところがあるのである。

◇

近年は内地においても近海漁業のみでは不足をつげ遠洋漁業に努力目標をつけ、更に大規模に遠洋漁業を中心とした南洋漁業に跨りて漁場を擴大せんとする趨勢に直面して居る。しかるに朝鮮地方東西漁業界の漁民はいづれも資力乏しく漁業の不完備なるため直接石油發動船すら購入することも容易ならず、漁具の不完備は直接漁獲の上に影響するのであるから漁業の進歩は甚だ遲々たるに、今後これ等の漁具、漁船の完備に伴ふて一層漁業は有望視さるゝに至るであらう。現在も漁業組合等に對し本府から低資の融通あり、その結果は何れも良成績をあげつゝあるといふことである。若それ明年度豫算において更にこの方面への經費増額を得んには、より以上の好成績をもたらすこと疑ひを容れない（樋口生）

鍾路の頃……(27)

商品に悉く賦税した 六矣原廛の時代 （二）

山口太兵衛氏談

商品は觀察に取寄せられる。賃金は質屋に持つてゐる。が土地や家屋の賣買が許されてゐない。明治初年の日本商人は隨分困つたものだ。だから前にも述べたやうに不自由極まる下宿的生活をなしつゝ時節の來たるのを待つてゐたのである。時節は來た。即ち天津條約の締結された翌年、明治十九年になつて、それも公然とではないが、暗默のうちに土地家屋の所有權の賣買が行はれるやうになつた。勿論それまでは朝鮮人同志の間で賣買されてゐたが、朝鮮におよんで日本人の何れを問はず證文一つで自由に賣買が出來るやうになつたのである。面白いのは官吏にしたとて登記の必要もなく、すべてその證文一つが如何なる場合にもものをいつたものだが、又不思議に所有權に關しての紛爭なんか聞かなかつた。それに、その書き方や形式などは誰がきめたともなしに一定したものがあり、しかも賣買が成立する度毎に新しい證文を作るので、一軒の建物、一區の土地には、持ち主が變つただけの證文が附屬してをり、これがその建物その土地の履歴となつて幾代かの變遷を物語るのである。しかし奇怪なことには、右の證文には如何なる場合でもあて名を記入しなかつた。例へば南部總督府跡の土地建物を譲渡した時の證文の如き

前明文

右明文事段南部薫陶坊鑄字契洞所在瓦家何□空垈何□此所價錢文何萬何千何百兩捧受爲文記何須新文記並舊文記永々放賣爲去乎他□若有雜談之弊則以此文記告官卞正事

光緒何年陰曆何月初五日　何某

と書くのみで宛名はなく、もし兩班以上の階級の人が賣渡した際にはそれを取扱つた使傭人の名、例へばそれが李氏といふ兩班の使傭人であつたならば李宅何某奴と書き、その左上に主人の姓と手形といふ奥書をしたものであるが年號は明治初年の支那勢力の跋扈時代とて支那のを用ひたのである。」

◇

京城における日本人はかうして土地や建物を我物となし、漸くにして商賣の基礎を築いたのであつた。然らばその頃の朝鮮人商人の商賣振りは如何なるものであつたかといふにそれにこそ現代人にとつては想像もつかぬ奇妙な制度のもとに行はれてゐた。まづ商品の御用達が一ケ所に制限され、丁度我國の商工場見たいな建物が今の鍾路一丁目のある附近に建てられてあつた。これは二階建でその中は向ひ合せに木綿類、けんちう、絹物類、紙類、綿類、布類物類、陶器類、小間物類（東床廛）の六部に分かれ、これを六矣原廛と稱しすべての商人はこの問屋から仕入れてあきないをしてゐたのであるが、その附近にはまた都所といふ稅務署見たいな役所があり、そこの吏員たる都買は收税現場にあつて一々取引の商品に對して賦税したものである。もしこの都所の檢印がないのを發見し、或は販賣でもしてゐたら忽ち沒收されるばかりでなく、商品を徴收されても何等不服をとなへる事が出來なかつた。かうした厄介な都買は、單に取引現場のみでなく、各小賣店、各城門に陣取つて、現れなく税金を取立て、自分等の私腹を満たすに網の目隠の目であつた。」

◇

都所の賦税は品物によつてその率が一様でないが大體私が記憶に殘つてゐるものは金巾一びき五十文、石油一罐百文、白黒綿一びき百文、繻子綿一びき二十文、明太一駄（百頭即ち二百尾）二百文、和紙一びき百文といふ程度であつたが率が高くつても安くつてもその當時の役人の權勢といつたら實にすさまじいものであつたから萬事御無理御もつともで泣き寝入りをせねばならなかつた。この都買は單に都買ばかりでなく兵隊でも役人でも、甚だしいのになると役所にゐるとさへいへば小使の連中でさへ料理屋、飲食店等にあばれ込んで公々然と無錢飲食をやつたものだから商品に對する賦税の酷さは推して知るべきである。

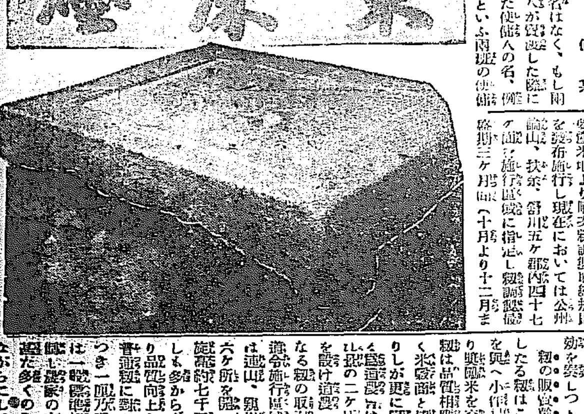

寫眞上は六矣原廛の名殘りたる鍾路四辻の東床廛の店看板と、下は都所の遺物たる標牌の土臺石（鍾路吊鐘堂の裏に在り）

忠南予米現況 （三）

忠清南道農務課長　調　武男

籾の檢査取締規則　種子更新により品種の統一改良をはかりこれが生産籾の乾燥調製改善を期することは産米改良の二大根本義にして不離の關係を有するがゆゑに籾産地より漸次籾調製取締規則を發布施行し現在においては公州、論山、扶余、舒川五ケ郡内四十七ケ面に施行區域に指定し籾調製期間三ケ月間（十月より十二月まで）各面に三名内外の産米改良督勵員を設置し籾の調整上製の取締および籾の乾燥調製の督勵に從事せしめ道地方費は督勵員の手當を補助せり道令施行區域外といへどもこれに準じ乾燥調製の奬勵をなし農家の觀念を促しその効を奏しつゝあり

籾の販賣斡旋——かくして生産したる籾はこれに等級に應じ證明を與へ小作籾に對しては地主より奬勵米を交附すべく懲勵し販賣籾は品質相應に高價販賣せしむべく米穀商と協定斡旋の勞をとり來りしが更に賣買取引の圓滑を期すべく大正十四年より論山江景の二ケ所に籾共同販賣斡旋所を設け道農會に仲介者を置き公正なる籾の取引を行はしめたりしが道令施行區域擴張に伴ひ昭和二年は連山、鶏岩、鴻山、吉山を増し六ケ所を開設せり昭和二年度米穀斡旋高約七千石にしてその數量必ずしも多からざれども籾の改良により品質向上と取引の公正とにより普通籾に對し高價にして（百俵につき一圓乃至六圓）その取扱相場は一般標準相場となり籾相場を牽制し農家の有利販賣に資することとなつた多くのみならず米穀業者も居ながらにして優良籾の買收をなし得る收益ありてその大部分の農家に歸せんことを希望し本施設の進展を翼望するの現狀にあり

●産米改良組合設立●●●　産米改良の利益を直接感せしむるには農家の自營改良により改良米販賣を行はしむるに如くはなくその設立作業は非常なる同組織とするを得策とするを以て大正十三年よりこれが勸獎に努め産米改良を目的とする勤勞農民團の入りおよび倉庫建設費に對し道地方費は補助金を交付するを常とせしが現在地方費より補助を受けざる組合五、補助組合十六、計二十一組合にして改良米の販賣については共同販賣および内地に直接又は委託販賣をなし論山産米改良組合の如き販賣成績顯著なる組合外二三組合の如き良好なるものあり

●肥料施用と栽培法の改良●　産米の増殖上肥料の施用は最も必要なるがゆゑに自給肥料たる堆肥の増殖栽培緑肥の普及に努めなかんづく昭和十年を期して紫雲英は八千町歩、青刈大豆は二千町歩に到達せしむるの計畫にして金肥は農事改良低利資金利用奬勵により著しく施用増加し主要金肥たる大豆粕硫酸アンモニア等は道當局において購入の斡旋をなす等販賣の結果施肥増加の機運に加はり耕種の改良は諸種の方法により稲作の打破に努めなかんづく苗代改良、正條植、改良農具の使用、短冊形苗代の奬勵による密植、除草の勵行、適期刈り取、乾燥改良等進歩の跡顯然たるものありといへどもなほ所期に達せず改良の余地少からざるものあり

化石の眼 （三）

二、父と子

生れたばかりの幼兒から、父と認知される男に對して、私生兒認知の訴訟が提起せられた。幼兒の方は勿論その母親が法律上代理人となつて居る。

相手の男の答辯は、自分は幼兒の母親と情交關係はあつたが、その女は非常に淫奔の女で、自分の外にも數人の情夫があつたから、生れた子供が自分の子であるかどうか判らぬから、認知請求には應ぜられぬといふのである。

なるほど證據によつて見ると、原告の母親は、或る小料理屋の娘で、町村の外に數人の情夫のあつたともうかがはれぬでもないやうだ。然し被告になつて居る男は、三日にあげずかよひつめてをつたのだから、他に情夫があつても、被告ほどの勢力にはのぼつてをらぬことが、推察せられようといふもの。しかも醫師の推定姙娠日は被告が最も繁々かよふ頃に當るものがあつたことは想像されよう。この男と女との間の情緒關係たるの認定方法に興味をそゝられる。その女の子として、原告たる幼兒の生まれたことは事實である。然もその子に父親がなければならぬことも論をまたない。ただ父親が、その男であるか、他の情夫であるかが問題だ。

父親と子の間に無論關係はあらうが、肉體的の連鎖はない。子供が母親の子であるとは、その母體よりの分身であるとによつて、最も確實に存在を承認せしめるのであるが、父親と子には此最も緊要の連鎖がない爲に悲劇が起きるのだ。夫婦の間に子が生れた。そして『その子はお前の子だよ』と抱かされて、その子が自分の子であることに確信を持ちうるものか、果して何人ありうるか。たゞ夫婦生活に他人が介入しなかつたといふ、おぼろ氣な自信が『この子は自分の子だ』といふ自覺の根底をつくるのだらう。

強盜が入つて妻君を強姦した。その頃に妻君がたまく姙娠したといふ不幸な事件があつたが、この様な場合に、夫が如何にして生れた子の眞正の父親であることに確信を持ち得ようか。

また子供の顔が父親に似て居ることとか、どれ程の自信を與へようか。子供の顔は、姙娠中母親の見慣れた顔に、或る程度まで類似するものだと、醫學上にもいはれてゐる。それに他人の容貌のないではない。

又或年齢から、血液によつて親子の連鎖が判定出來るといはれてゐるが、或る事件の審理のために調べた所では血液中の赤血球の型の組合せ如何を識別することによつて、近親者であらうといふほどの鑑別しかできないようである。しかもこの鑑識が、今日醫學界の定説とはなつて居ないようだ。」

その外にこの連鎖を識別しうべき科學的方法はない。

父親さへも充分の自信を持つてをらぬ『自分の子』を如何して識別したらいゝのだらうか。『自分の子だ』『いや妾の子だ』といつて、大岡越前守の前で爭つたことを思ひ出す。越前守は双方の女子に子供の手をひつ張らした。勝つた方が眞實の親だといふので、双方からひつ張つたが、余り強くひつ張られたゝめに、子供が泣き出した。それによつて親子の連鎖を識別したといはれて居る。

常にあらかじめ細密な探査をして裁判をはじめたといはる越前守が、他の證據方法をとらなかつた所をみれば、余程困つたあげく、採用した窮余の策と思はれる。若し妾が眞實子供を可愛がつてをつたとすれば、ほんとの母より先に子供の手を離したかも知れぬ。又そうしたことは隨分有りうることなのだから。若しそうだつたら、越前守の裁判は、間違つた結果に到達しなければならなかつたらう。

父親と子の連鎖に至つては、全く證據によつて判斷出來ないものだ。たゞ確定姙娠日頃に、最も多く母親に接した男が、責任を負擔すべきだといふ前提をつくつて、識別するより外に途がないのだらうか。然しこの前提は、道徳律からでつち上げた一つの假像で事實を基本としないだけに頗る心細い。

民法第八百二十條の『婚姻成立ノ日ヨリ二百日後又ハ婚姻ノ解消若クハ取消ノ日ヨリ三百日内ニ生レタル子ハ婚姻中ニ懷胎シタルモノト推定ス』の規定も、非科學的から觀察すれば、心細さの極みだ。結局父と子の連鎖は、道徳律で識別せられなければならぬ關係だらう。

この連鎖は證據を超越した神の攝理だから。

？これは何

背革天金函入
背革て、天金、金文字入りの美本
それが僅か一圓です

總綾織裝函入
金文字入、高雅典麗美本
それが僅か一圓です

三四圓の値打
どう見ても三四圓の値打
それが、僅か一圓です
こんな安い本
他にありや？驚異の廉價！

それは何？
大評判の修養全集です。
大評判の講談全集です
只今、豫約募集中
既に配本開始！
早いがお德です
早くお申込下さい
申込所は全國書店です

僅か二ケ月で電療得學士になれる
獨占的新職業
▼男女何人にても責任指導す▲

僅か二ケ月の自宅獨習で完全に習得することが出來て卒業の上は全國何處にても極少の資金で自由に開業なし得られ醫師や齒科醫ら ぬ多大の收入が得られる新職業は電療醫術です。萬病治療の實際は驚く程簡易で小學卒以上は男女を問はず誰でも容易に習得することが出來ます、當所の卒業者は大正六年以來全國を通じてその數萬に達して居ります、何れも獨立的な生活の安定を得て居ります
一日も早く生活の安定を得んとする人は（氏名記入）ハガキで申込めば内容見本付規定書を無代進呈す
東京牛込區通寺町廿二　電話牛込四二〇四番
東京電氣療法研究所

御なんど家庭にもノーシンは無くてはなりませぬ
精神勞働を爲さる御主人に常に頭痛の御夫人に試驗前の學生にも
頭のクシヤクシヤする時など
ノーシン
はどうしても家庭になくてはなりませぬ　藥田博士推奬の頭痛頓藥にして　のむとスグ頭がハツキリし爽快となる何より證據すぐのんでごらん

月顔石鹸
製造元 大阪 世戸石鹸工場
發賣元 大阪 西脇商店

731

京城自動車講習所
自動車界益有望利益多々●學期短縮●黄金町六丁目電車停留所前
生徒大募集●自動車運轉手養成二ケ月卒業●學費低廉●成功者多數

世界各國專賣特許

司法省・文部省・遞信省
能勢・韓式・別式
抽籤器
新發明・完成
大阪市田町
東洋抽籤器製作所

入院隨意
上野醫院
内科・小兒科
院主 上野和夫
電話本局二五五番
京城黄金町一丁目

土木建築材料
鉄・鋼・銅・鉛
パイプ・機械・工業用附屬品
Ⓢ
角野商店
釜山府幸町二丁目
電話長二三三番　振替口座京城一三九番

論山の穀物大會出席者大宴會

警官家族有志一同實松旅館で慰勞宴を張り午後三時散會した夜は日の出館に開演中の阪東時代劇大一座を總見物した(鳥致院)

鳥致院の合同運動會

鳥致院公立普通學校および高等女學校小學校合同運動會は來る十四日午前九時から同校庭で開催するが千二百米突競走は他校選手の飛入勝手である參加希望者は十二日までに申込まれたしと本社からはメタル二個を優勝者に贈るはずであるなほ公立普通學校も同日同校庭で運動會を開催する(鳥致院)

柳木氏榮轉

東拓大田支店金融主任柳木剛氏は今回平壤支店金融主任に榮轉近く赴任のはずであるが國士會、同州會、大田庭球協會などでは盛大な送別會を開いて氏の前途を祝福した後任は未定(大田)

京畿道

臺灣と朝鮮

鮮臺航路の將來……何を貿易すべきか

岡本仁川商議書記長談

臺灣視察から七日夜歸仁した仁川商議書記長岡本保誠氏は左の如く語る

臺灣は 朝鮮の約六分の一で內地人十九萬五千余、本島人三百九十二萬余支那人西洋人三萬五千余合計四百十五萬五千余人で外に生蕃人十三萬八千六百余人であるが光と熱にめぐまれた天惠の土地柄で天產物豐饒物に富みいたる所米と甘蔗を見ざるはなく山には無數の森林あり、その他茶、甘蔗を出し將來は米の特產と稱せらる。コーヒの栽培が尤も有望とせられバナヽ、パインアツプル、柑橘類等二千萬圓の產額があり他に天然の寶庫である、斯樣に天惠に富んで居るのでいたる處殷富の市街多く又官線鐵道の外製糖會社や木材會社或は水利組合所有の鐵道等があつて交通は頗る利便に名な阿里山の山頂までも樂に上れる程である、又水利事業の施設として水力發電所はいたる所に設けられ又臺灣電氣株式會社の如き三千萬圓の資本で全島に安價に動力電燈を供給しつゝある

全面積 の內臺灣は耕作せられたるは約三分の一で殘りの三分の二はいはゆる高地帶の中央山脈でこの狹い地域において八億圓の產額を有することは非常な富源で從つて一般生民の狀態を見るもいはゆる本島人なる四百萬の民衆も朝鮮人に比すれば非常に富裕で都會地では何れも堂々たる煉瓦造の家屋に住み田舍地方農民でも相當の家屋に住み內地品の好得意として年々一億二千萬圓の移入品を消費して居る、又工業方面を見るにセメント、肥料、製糖、製材、酒精、鳳梨罐詰等二億三千萬圓の產額あり大部分は外國又は內地へ移出せられて居る昭和元年度の輸出入貿易を見るに輸移出二億五千百余萬圓に對し輸移入一億八千三百萬圓で差引六千八百萬圓の輸移出超過である、從つて各市街地を見るも

生新の 氣に滿ち殊に新市街地の正々堂々たる街路樹の四時青々として天を摩する風景、公園および神社の壯麗なる旅館の如きも總檜の佛殿造でまことに立派なものである、臺灣の港灣は集中主義により南に高雄、これに基隆を主要港として全力を傾注せる丈あつて何れも規模雄大、高雄基隆の如き三千屯以上一萬屯級十五隻を同時に繫留しうべく又新式起重機や上屋の如き、又漁船、獨木船の船溜りの如きも頗る設備とゝのひ臨港鐵道の敷設ありて極めて簡易迅速に荷役が行はれてゐる、さて鮮臺航路開けて將來何を貿易すべきかといふに臺灣よりはバナヽの他米、糯米、糖蜜、アルコール、鳳梨罐詰、樟腦油、多期には魚類、甘藷など相當船腹を充たしうべきも朝鮮として何を以て交易すべきかとは渡臺の最大目的であつたが遂に何等の收穫がなかつた、米の包裝に叺を用ふることは誰も考ふる所であるが現在の麻袋の價格低廉にして到底叺は抗出來ずしかも今日では堂々と麻袋入

蓬萊米 として市場に稱讚の歩し臺人間に何等苦情なく又船運賃においても叺より低下し而も古袋が半額以上に引取られる等有利の條件を具備してゐるから現時の叺の相場では到底叺は撲滅不能と思はれる、然し臺灣の將來は肥料事業の發達と水利事業の擴張による施肥の增大に從ひ良好の叺を生產するも遠くはなからうと思ふ、肥料又は飼料として穀類の移出も有望であるが仁川の如く石粉を多量に含むものは需要が少く肥料は米および甘蔗等に利用せられ又豆粕の如き一千五、六百萬圓を輸入し又內地各種肥料六、七百萬圓を移入しおり將來益々需要を增大するであらう、米は一般に蓬萊米を使用し外に移入米一萬六千二百九十一石、五十九萬余圓があり、殊に神門司地方より移入せらるゝも漸次蓬萊米に壓倒せられるだらう酒は專賣で內地清酒は何れも四合瓶入であるが

熱帶地 なるため防腐劑を多量に含むゆゑ味惡く移入高十七萬七千余打、百六十二萬余圓である本島人も次第に清酒を飲むに至るべく漸次移入增加の傾向である、鹽は本島人に愛用せられ漸次移入を增加すべく現在は一萬三千余石、七十七萬五千余圓である野菜類は各期において殊に豐富の如きも大根は生產せられず濟州道として基隆港の移入十九萬余圓がある干魚類は需要多く殊に干鯛、貝柱、クラゲ、鹽大刀魚等盛んに需要せられ對岸支那へ現貨貿易によりて輸出せられるものが多い、大豆は現在收穫高に八萬七千余石に過ぎず將來有望の移出品であらう牛肉は本島人がこれを食用にしないので臨時でホテル、料理店用として僅に十七、八頭を移入してゐる、林檎は朝鮮より移出せられ基隆揚げ五萬余圓あるが衛生品として一部の需要あるに過ぎず、豆素麵は需要頗る多く現に仁川より三井物產の手を經て相當移出しをるも支那の輸入五十二萬百余斤、十四萬二千余斤あり

製造に 留意すれば關稅だけでも十分競爭する余地があらう、つぎに注意すべきは水產製品である基隆における鰹節製造の如き頗る盛んにして土佐より熟練な職工を雇ひ入れ松魚節製造にあたり又鯖節、鰹魚等の漁獲百五六十萬圓に上り多期東京、大阪等の市場に直接輸送せらるといはれ、これら漁業に從事する漁船五百四十三隻、三千噸級三千七百卅八隻、伐採船約六千隻に上り基隆高雄の如きは多數の造船所ありて盛んに就業してゐるがその作業は一般に技術不熟練で價格も從らに高く鹽魚の如きは半數以上は內地製である(仁川)

忠清南道

開會を待つ畜產共進會

協贊會を中心に各種催し物決定

朝鮮六道聯合畜產共進會は初めての大規模の催しとして鮮內は勿論內地各方面から注目されてゐるので協贊會を中心に全市をあげて準備しや觀迎接待に腐心してゐるので全鮮弓術大會は二十一日同會支部の大弓場で開催され朝鮮人側協贊會役員の特別斡旋になる全鮮弓術大會は十七日から十九日まで三日間第一會場横手に特設された八十間の射的に向ひ競技あり又庭球愛好者の有志は京城から一團の歡迎試合を催す等の趣向もあり又各地の蹴球團の應援を求めて大規模の競技をなし興行物としては十八日から大田河岸の競馬場における競馬大會を擧行、生花展覽、兒童會、器物に各種催物を全市にわたつて各種の催しをなし觀覽者に滿足を與へる計畫である(大田)

貯藏米 三萬四千圓で來信へ 競賣さる

第十一回朝鮮穀物大會を機として朝鮮米共進會を江景で開催したが各道の出品米數三千余點を以て何れも優良な好成績をあらはし內地間夏季に備ゆる保管を興へた貯藏米を競賣することになり大阪の米穀會社が三萬四千余圓で買ふことになつた(江景)

各道事務所設置

出品物および事務打合せの爲各道ではそれぞれ事務所を左記の通り設置した(大田)

忠南(中川旅館)忠北(大田館)全南(千歲旅館)全北(花家旅館)慶南(大田旅館)慶北(益山旅館)

鳥致院消防演習

鳥致院消防組秋季演習は八日午前八時から警鐘の音と共に組員は驅集後庭に集合式場には郡守、組長其他有力者多數參列し署長の入場臨時、郡守、組長の挨拶後一同の訓示ありて來賓を代表して中島消防長の組頭、組員の檢閱後大神宮に參拜し午前十一時から鳥致院消防組および消防協會で演習をしたが當日は快晴のため觀衆山をなし盛大を極めた演習後に組員および

觀覽申込 三萬を突破

共進會事務所では旅館の手配は勿論觀覽者送迎等の都合もあり觀覽者の取纏めを行つて居るが

慶尚北道

肝臓ヂストマ菌 鯽や鯉にも寄生

今の處系統不明 天岸技師一行實施調查

朝鮮地方病中最も恐れられてゐる肺ヂストマおよび肝臓ヂストマ病は全羅道および慶尚道に猖獗を極めてゐる處肺ヂストマ病は主として北鮮方面に多く肝臓ヂストマは慶南北に多い然してこの病菌はニナ貝からコヒ、フナなどの小魚に移りそれから人間に移り寄生するのである。豫防策は肺ヂストマであれば蟹にザルガニ、モクズガニの採取を禁止すればいゝけれど肝臓ヂストマ菌に至つては中間宿主が小魚にあるので豫防に骨が折れる譯である、又その系統は今の處確然してゐないので城大の小林博士など早くから研究して居るもなほ不明でこの系統について相當突込んだ處まで調査をなすべく總督府衛生課長天岸技師は七日より慶北安東郡豐上面、井上技師は西部慶北道各郡に出張し媒介者マメダニシを取り井上技師のみは九日朝鮮藥マメダニシによつて調査研究をなしてゐる(大邱)

東門町の延長工事 いよいよ實現

久しく大邱府民の懸案でありながら武德殿があるためその移轉費二萬圓に一寸肝をつぶして今日まで手をつけなかつた大邱府東門町の延長工事もいよいよ實現する事となり十日府廳でその工事入札を行ふはずである。武德殿移轉には二萬圓の大金を要するためこれは移轉の補償費をうるまでそのまゝにしてその裏から朝鮮生糸に至るべく十日の入札で落札決定したら總六百米を九米の道路を開鑿すべく遲くとも本月二十日頃には起工するはずであるが竣工豫定日は六十日である。敷地は所有者の寄附によるがそれにしても府の介物は武德殿である。これについては府でもはてあましたものゝ如く設計中の調査が昭和七年度に總督府市街計畫による三期計畫で武德殿の移轉は多分昭和八年度あたりになることであらう(大邱)

慶北雜俎

◇道衛生課では御大典記念事業として社團法人慶北公衆保健協會を設立する事になり目下其の趣意書を印刷してゐるが其の目的とする處は衛生施設の改善と一般衛生思想の普及向上を促かしもつて國民保健の增進を期し併せて會員相互の親和協調を圖ると云ふのであるが最初の會員は五六百名として會費は年額六圓を徴し會より事業を履行し其の得た金と會費をもつて會の維持費となす計畫で事業の要項

一、露店及び衛生に關する研究調査

二、講習講話講演及展覽會活動寫眞會開催

三、小冊子宣傳ビラ及び印刷雜誌の發行

四、衛生に關する諸團體との聯絡を圖り其の事業執行上の援助

五、衛生に關する團體及び個人の表彰

六、衛生相談所設置

七、其の他必要なる事業の施設

◇大邱府では八日から五日間市內十一ヶ所で交通調査を開始した午前八時から九時迄の一時間

◇大邱署の調査に依ると大正十四年一月から昭和三年八月迄の管內自殺者は內地人男十八人女六名朝鮮人男二十四名、女十七名計六十五名でその自殺方法は縊死、劇毒藥、入水、縊死その他で之等に使用した劇毒藥品別はネコイラズ七人、ストリキニーネ一人、ニガリ三人、ソーダ二人、アルコール一人、アヘン一人、ニコチン一人、鹽酸一人、藥品不明三人

◇大邱秋芳會では廿六日から十一月四日迄上町在郷軍人集會所で御大典奉祝菊花大會を開く

仁川雜俎

◇九月中の仁川港卸物價指數は平均八八、三〇で前月に比し一厘七毛の低落であるが調查品目六十品中前月より騰貴したるもの十三品低落したるもの十一品、保合卅一品である、平均指數の最高は雜品の九八、八四最低は衣料品の七九、八九、前月に比し騰貴せるものは衣料品の二分六厘、建築工事材料の一分七厘三毛、低落せるものは雜品の四分二厘四毛、食料品の七厘五毛がおもなるもので之が原因は綿布の需要增により衣料品、建築品の市價騰貴したるもので低落の因は粟、大小豆、小麥等の反落による尚九月中の物價指數は前年同月より一分五厘八毛の騰貴である、前月に比し騰落の主なるものは左の如し

▲騰貴 鮮米、外米、砂糖、牛肉、鷄卵其他

▲低落 粟、大豆、小麥等

◇仁川稅關調查、九月中に於ける仁川港の密貿易は十二件六千五百七圓で移入品の主なるものは左の如し(單位圓)(仁川)

雜貨二一、八九九▲酒精四三▲バナナ六▲パインアツプル四九▲雜品一五▲白米六、木炭一▲其他二

◇仁川署高等係では六日府內龍岡町永樂旅館から一名の朝鮮人を引致し引續き取調中にあるが懷中には二千餘圓の小切手其他を所持してゐた

◇仁川體育協會では來る十三、四の兩日山根町公設運動場に於て秋季野球リーグ戰を行ふ

◇朱安專賣局では恒例により六日擬田祭を執行した

◇仁川南商業學校では來る十二日午前九時から府外長里射擊場で實彈射擊會を催す

◇八日北商々、極東小學校の兩校において秋季運動會を開催した

開城便り

◇運動のシーズン 各學校の秋季運動會が九月卅日の開城女子普通學校十月一日の小學校が共に鐵道公園のグラウンドで盛大に開催された五日には貞和女子普通學校、六日は開城第二普通學校及好壽敦女子普通七日は開城第一普通學校の運動會がある

◇秋季種痘施行 八日太平町西本町大和町九日南本町南山町十日宮町京町十一日東本町元町十二日滿月町紅町十三日池町北本町施行場所は面事務所の樓上で檢痘場所も亦同じく檢痘日は左の如し十五日太平町西本町大和町十六日南本町南山町十八日宮町京町十九日東本町元町二十日滿月町高麗町二十二日池町北本町

◇開城神社 開城神社の秋季大祭は八日午後七時宵宮祭九日午前十一時大祭を執行する筈である

◇人參採掘 專賣局開城出張所人參の採掘は今が最盛で專賣局開城出張所へは收納と製造とで非常に活氣を呈し白蔘製造場も朝の二時三時から女工連が門前へ押寄せて來る稻作の不作をかこつ中に今年の人參は意外の好收に加へて後蔘の高いに人參耕作者はホクホクものである

慶尚南道

瓦電買收の第一次會見

府尹、香椎邸訪問 病氣見舞かたがた

釜山府の電氣買收交渉について瓦電會社長より提案のため會見延期を申込んだ處があつた八日午前十時桑原府尹は關水內務部長と同道し病氣見舞ひをかねて病臥中の香椎氏を同邸に訪問し會談時余にわたつて引取つたが會談の內容は文字通りの病氣見舞ひと今後の會見日程などの腹藏なき打合せがあつた程度のものらしく府尹が過般上城して買收交渉の態度を強硬に決定して以來第一回の會見で次ぎの會見は續いて近日中に行はれる模樣である(釜山)

たるに不審の點多く指紋檢査を行つた所仁撰とは似ゐないつわりで晉州生れ前科六犯金小石(三二)と判明し一件書類と共に檢事局送りとなつた

◇愛國婦人會統營委員部では道回の咸鏡南北道方面に於ける水害地に對して救援金を募集中であつたが非常な成績で纏まつたので去る卅日釜山支部の手を經て寄送した

◇最近浮浪朝鮮人の內地渡航を企てるもの年々激增し釜山港の警戒網嚴重なる爲め統營港に出入する帆船及發動船等に潛入して內地に密航せんとする者が激增したので統營署で大に警戒を嚴にしてゐる

◇統營在郷軍人分會は七日明井里射擊場に於いて秋季射擊大會を開催する

◇統營在郷軍人會役員の岡山乃●鄭非役一兩氏は今回一戶帝國在郷軍人會長から表彰された

◇統營イリコは近年にない豐漁で統營會社の毎日の水揚げは一萬五千袋乃至一萬袋で會社創立以來のレコードを示し、市中も頗る活況を呈し花柳界方面も連夜賑はつてゐる

◇欲知島附近に數日前鰯の大群來り數十隻の巾着網は各々操業中であつたが五日欲知島で鰯群を見受け相當の水揚をした何れも米櫃を空にする樣な心配がなく久し振りの好漁に惠まれ大ニコくである

◇統營親睦婦人會は七日文祿役の名い明山面青年團の慰勞をした

御眞影到着

今回鎭海要港部に御臨下の御眞影御下附に對し原田參謀は去る三日上京して拜受し八日午後一時三十分釜山驛着列車で歸任直に鎭海司令部および要港部以下の職員參列して奉迎し鎭海司令部に於いて司令官より奉迎式を行つた(鎭海)

服部珠算翁 上海で客死

統營の實業家でそろばんの大家として知られてゐた服部源次郎氏は歐洲視察の途上九月十四日發病し十九日上海上陸入院加療中の處八日午後十二時遂に逝去した氏は各會社の社長と郡役とを兼ねた統營の重鎭であつたから統營としては惜しい人物であつた遺骸は十二日同地發郵船三重丸にて歸統し盛大な葬儀を執行する筈である(統營)

統營雜俎

◇統營地主懇談會を郡農會の主催の下に去る三日午前十一時から郡廳樓上會議室で開催した出席者六十名、木道から佐藤道產業技師、郡からは佐々木郡守、木宮庶務主任、大波米穀檢査所主任、蠶業技手參列種々懇談し午後四時散會した

◇去る二十日午前十時頃統營朝日町朴在實方で家人のスキをうかゞい衣類其他十二點を價格三十五圓余窃取し逃走したので足がつき統營署に檢舉された自稱晉山郡下兩面泉里船乘成上麥(二七)は其後統營署において取調べをなし

咸鏡南道

元山雜俎

◇元山稅關支署管內の不開港各地九月中の貿易は十八萬四千百九十一圓であるが各港移出入內譯左の通り(單位圓)

▲新昌 移出一四、四〇八 計五七、一五〇

▲前津 移出八五〇 移入一、七二九移入八二六

▲注文津 移出八五〇移入一、一三三

▲遮湖 移出一、移入一、〇五一 二五

▲後浦里 移出二五、三五二 移入一、二三五

▲新浦 移出八六、二三五 移入一八、八六八

◇元山組合銀行客月下半貸出しは五、一四一、一八二圓預金四、三五〇、四六〇にして前年同期に比し貸出一三一、八七六圓の增預金一六七、五四四圓の減であるが內譯左の通り(單位圓)(元山)預金定期預金一、九八八、一二三當座預金七〇六、〇八五特別當座八六六、五七〇諸預金七八九、六八二計四、六〇六當座貸越二十七、七〇一、三七三手形七四五、三七七荷爲替同二九五、三七九計三、九九四、四七四公共團體貸付一、一四六、七〇八總計五、一四一、一八二

◇元山本町一、二、三丁目の同志相計り今回本町青年會を組織しその發會式を六日午後七時三十分から商業會議所樓上で創立總會を兼ねて行ふ

◇元山尋常高小學校では七日午前八時半から同校々庭において

◇元山里尋常小學校では六日午前八時から同校々庭で秋季運動會を催した

咸興尋高

秋季運動會

七日開催の豫定であつた咸興公立尋常高等小學校の秋季大運動會は當日雨天の爲八日午前八時から開催したが月曜日にも拘らず父兄姉の參觀者多く盛會であつた

地方人事

▲加藤木保次氏(慶南農務課長)內地旅行中の處八日夜歸任

▲原田清一少佐(鎭海要港部參謀)八日朝御眞影を奉戴して釜山通過歸鎭

▲武石恒友氏(東拓釜山支店貸付主任)京城支店に榮轉九日赴任

▲水口隆三氏(慶南知事)七日大邱へ

▲小西暗谷氏(本社大邱支局)八日發浦項慶州へ

▲寺島仁川府尹 ▲兵働同內務主任 九日京城往復

▲安川大阪堂島取引所支配人 八日仁川米豆取引所を視察

▲山下海軍中將(鎭山燃料廠長)八日御平壤着十一日退鎭

▲藤原平南內務部長 八日南浦へ

▲岩本平南警察部長 同上

▲秋井中壤府尹 七日京城へ

▲藏田鎭南浦警察署長 警務主任警部

▲岡警察署長に榮轉十一日赴任

▲國吉道五郎氏(釜山府協議會員)病氣靜養中の處七日午後一時半永逝享年五十五歲葬儀は九日午後西本願寺別院にて執行

▲小西冨堂 大邱覆審法院檢事長小西竹次郎氏嚴父こう(七九)は長らく病氣療養中七日午後六時京都三條烏丸上御所水道官舍留田方に於いて逝去

▲築地鎭南浦築港勞働者 鎭南浦 病氣療養中八日遂に永眠葬儀は九日午後四時三和寺にて執行

於第八回慶尚南道
釀造品々評會
最優等賞受領
銘酒 菊美人
釀造元 釜山府佐川町 西山酒造場

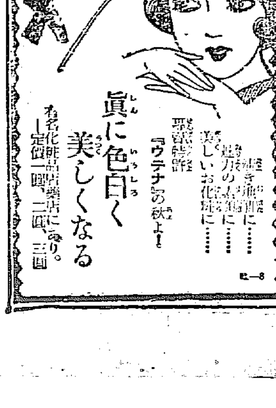

於第八回慶尚南道釀造品品評會
連續最高位
名譽賞銀牌受領
飛び超えて
またも最優賞「堀泉」
釀造元 釜山草場町 堀兄弟商會
主 原田竹次郎
電話長二五四番
ホリイヅミ

於第八回慶尚南道釀造品品評會
連續 名譽賞銀牌受領
御大典奉祝
祝酒には
鮮產第一の銘酒
「佐壽賀」を御用ひ下さい
サスガ
釀造元
釜山
竹鶴酒造場
代理店
嶋屋酒商部
京城 ● 奉天

黄海道

地主の懇談會

載寧江流域にも特別施設の要望

道農會主催第二回道内地主懇談會は八日午前十時から道農會議室で開かれた各郡から來會した會員は郡農會長を初め地主百余名道農會長の挨拶があつて後座長の推薦に入り地主の推薦の結果道農會長杉村知事が座長となつた懇談の事項は道農事獎勵施設並小作慣行改善に關する懇談及事業改良等であり道の農事奬勵施設に關し地主側より特に氣候の異る載寧江流域にも特別施設があることを要望する等數種の懇談があつた小作慣行改善の事項は大體において本府臨時小作調査委員會が先般來の調査結果を各道に通達したものと大同小異で懇談會の終了後は邑內一山亭料亭において晩餐および事業改良活動寫眞の映寫があつた（海州）

栗泥棒

沙里院大潤屋では先頃倉庫に入れて居た七斗二升入の栗四十俵一個盜難にかゝり警察ではその犯人の搜査を行つて居たが五日の晩北里で犯人を逮捕した犯人は住所不定の李某（二十）と稱する者で附近の[illegible]も自白し前科四犯のくせものである身柄は九日檢事局へ送致さる（沙里院）

沙里院から

◇御大典期日が近づくにつれ、一般の奉祝氣分も段々濃厚となり今や各町ともに殆んど準備的に奉飾の趣向に惱し物の考案が凝らされて居るから、其の奉祝はきつと目ざましく行はるゝに違いないが一つ殘念な事は夜の奉祝に電氣の飾力がない事である

◇過日武徳殿で開催した協議會の席上で宇佐見商長の答へた言の如く各町街に建てんとする奉祝燈にさへ經費なしとすれば各戶の軒燈は勿論裝飾用の電燈など到底望むべくもないとは實に殘念至極と云はざるを得ない

◇以上の如く道當局は奉祝燈でさへ六ケしいと云ふ口の下から此頃もよい新たに燈火を逸つて居るのはどうした事か、之れを從來の例に徵するとき個人の家に於ては如何なる理由に因るも絶對に許可をしなかつたものではないか、吾人は送電するのを惡いとは云はぬ、だが物には總て前後あり順序がある其處を少しも無理すると自然其處に批難が生ずる

◇電氣の事が出た序にもう一つ、それは僕の關係[illegible]に付てゞある一體西鮮電氣は之れをどうする積りだらう送電ながら斯に適からの條件は出つくして居る筈だ皆ふと言はぬとは只一言で足るではないか、氣のながい點では同樣かも知れぬが、それでは國民が、いつ迄も待ばれぬ、ほんとうにどうも、どつちだ

平安南道

奉祝臨時燈

申込期限は三十日迄

御大典の漸く近づくにおよび平壤府電氣課では奉祝燈用電燈供給を安價に擴く一般におよぼすべく計畫し活動を開始してゐる奉祝臨時燈の點燈期間は十一月十日から同十七日まで八日間で電燈料金は十燭光に限り數に制限なく無料、十六燭光以上各定額の半額即ち十六燭光卅錢、二十五燭光四十錢、廿二燭光四十八錢、五十燭光六十八錢、百燭光一圓、取付および取外しの手數料一燈より十燈まで一燈につき一圓、十燈超加分一燈につき七十錢二十燈超加分同六十錢、五十燈超加分同五十錢で府電供給區域なれば、その所を制限せず一般の奉祝燈を點ぜんとする向きへもこの安い料金で供給されるこれが發表されるや眞つ先に申込んだのは本町の一千燈で漸次各方面から申込まれつゝあるが電氣課では近く人を派して速かに申込み方勸誘のはずであるこれが申込期限は本月卅日までであるが一般になるべく速かに申込まれたいと（平壤）

聯合産業品評會

平原郡で開催

平原郡では來たる廿九日から五日間同郡永柔面永柔公立普通學校で各面聯合産業品評會を催すこと、なつた同會には第一農產館、第二農產館、水產畜產館、工產蠶絲館、林產館、第一教育館、第二衛生館、參考館、特賣、雜貨、畜產館、模擬店、演藝場などそれぞれ設備のはずで其の盛會を期待されてゐる（平壤）

合財袋

◇…朝鮮神宮競技に出場の平安南道軍は十一日夜出發の豫定で野球軍、女子庭球軍を中心に陸上競技軍中野球軍、男子庭球軍は十四日夜、男子卓球軍は十五日夜夫々出發の筈

◇…平壤[illegible]軍は十日夜[illegible]で三菱軍と決戰四對一で[illegible]

◇…鎭南浦府では八日午前十時から入院中の英艦コレフラワー號の艦長と同乘來浦した京城駐在總領事を三和花園に招待し歡迎會を催し同艦は八日午後二時半拔錨出港した

◇…道內郵便所長會議は七日[illegible]各郵便所長[illegible]に關する件を協議した

◇…不忠[illegible]府內八ケ所で[illegible]を働き平壤署へ檢擧

◇…平壤府[illegible]は牛[illegible]を連れて逃げた[illegible]宗茂（二八）は[illegible]に現はれた處を平壤署員が發見同署へ同行目下取調中

◇…平原郡永柔普通學校で來る廿九日から五日間開會の同郡各面聯合産業品評會を機會に消費生活改善の[illegible]を行ふ計畫

◇…新來落成の平壤警察署では佐藤署長の發議で同署演武場を青少年の心身鍛錬に資すべく一般に開放する筈

◇…鎭南浦府営[illegible]氏今回家事上の都合で釜山に轉任したので府內有志は同氏の功勞に酬ゆる爲め記念品を贈呈すること、なつた

地方集會

◇大日創刊披露宴 一日から創刊した大邱日報社では來る十一日午後四時大邱劇場に於て盛大なる披露宴を催す筈であるが當日は京畿官民並なる人々をはじめ市內官民並に郵便所長等合せて三百餘名を招待する筈である（大邱）

◇論山穀物商組合 論山穀物商組合では發起人會出席者三百九十餘名を招待し七日午後二時から論山本町精米所倉庫で盛大な宴を張つた（論山）

◇沖場長披露宴 鎭南浦警察署長沖藤五郎氏は六日午後五時半から官民有力者及記者團を官舍に招待し宴を張つた（鎭南浦）

◇武藤氏披露宴 新任仁川海事出張所長武藤千丈氏は八日午後六時から八坂樓に官民有力者並に海事關係者四十餘名を招待し新任披露宴を張つた（仁川）

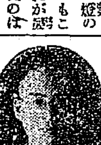

八ッ目うなぎで

肺病が治つた

佐伯博士發表

私は肺病で二年間非常に苦しみまして金も隨分つかひました轉地療養にも一年餘り行つて居ましたがどうしてもなほりません、ふと昨年十二月十七日東京朝日新聞に國立榮養研究所長佐伯博士が八ッ目うなぎは榮養料品中の王であつて諸病にこゝ尊くべき活力素であると發表なさいましたので早速その日から食べ始めました處有ろ美味で効果はてき面で段々すぐわかりました、これはッと思つて續いて半月ばかり食べました處、體質に適したものか熱も下り見違へる程太つて恐ろしく元氣が出まして今では[illegible]に不思議だと首をひねられた程すつかり治りました

あまりの嬉しさにそれからはせいふものは一生懸命同病者にすゝめて涙の出るやうな禮狀をどれ位いたゞいて居るか知れません。

皆様よ肺結、肋膜、肺尖加答兒よな服んでも注射をしても[illegible]を守つても[illegible]をしてもなかなか治りにくいものですから、だまされたと思つてこれを一週間ためして見て下さい。

私は金儲けの爲ではありません、から万一効果がなかつたら金は本當に一文もいりません、普通の八ッ目うなぎとは違つて私がなほつた秘藏の干製八ッ目うなぎを一週間分二圓二週間分四圓三週間分五圓五十錢一月分七圓の實費で私が博士の說明書を添へてお分けいたします。

御申込はハガキをいたゞけば直ぐ御送附いたします

殊に秋は食欲も進み一番治り易い時ですから一日も早くこれによつて御全快下さい

なほ身體虛弱な人、病後産後の弱い、心臟の弱き人、肋膜炎、不眠症、榮養不良の小兒、眼病一般には如何なる藥も注射も及ばぬ顯著な效果があります。

東京市上野公園清水町十七番地 深尾利兵衛 振替口座東京七八四九五番

優れたるもの必ず勝つ

白熱的好評を博しつゝある

懸賞大發賣も本月末を以て愈々〆切と相成候に付此際至急申込乞ふ

（詳細は代理店に御問合せ乞ふ）

悠紀主基齋田 御嘉納光榮 賜

オフセツト式 ヤンマー

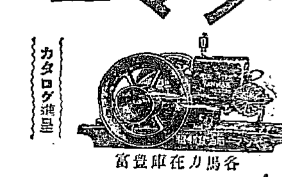

各馬力在庫豐富 カタログ進呈

コムヨ. 自動 籾摺機

朝鮮出張所 釜山府西町 加藤商店

京城驛前 山岡發動機京城支店 電話本局一〇〇三番

懷中要藥

セイシンタン 清心丹

主成分 殺菌健胃固腸興奮清涼劑

過酒食乘物人込等の不快胸悶惡嘔吐下痢時候アタリ等の諸急病

常用すれば口中清涼氣分爽快

胃腸を強健にし食アタリ惡疫等に對する抵抗力を强大ならしむ

本舗 東京日本橋 高木與兵衛

効能本位

（全國書店にあり）

御大典記念特大號

富士 十一月號

大増頁！ 五拾錢 （送料三錢）

愈よ大發展！大人氣！

見逃す勿れ！悉く天下無双の大快篇！

とても面白い名篇、讀者大熱狂一

疾風迅雷大捕物

物凄い名人の手腕！神出鬼沒の大怪盜！卍巴！入亂れ行く美男！美人の口から洩れた秘密！秘密の鍵！貞操を守る美人！名人殘々大活躍！胸のすく様な面白い〳〵長篇讀物！見よ「逢伊甚藏記」

▼無双國士 吉田松陰（悲壯！熱淚！躍る大讀物）…大音龍太

▼人情美談 美男美女 夫婦養子（湧き兒の惱み涙の美談！）…安藤龍三

▼出世美談 裸の歌人 伊良湖の磯丸（漁師が名歌人！珍らしい出世讀物）…天野雄彦

▼大奥秘話 美女繪島物語（悲戀の老女！哀艶無比！）…池田桃川

「逢伊甚藏記」の挿繪面！

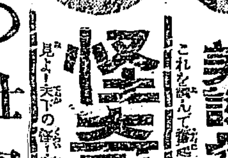

成功美談 裸一貫男兒の力（富澤牛四郎氏の大成功血涙物語！）

これを讀んで奮起せざるものはない！大震災に絶望した主家を救ふ、男の意氣！眞に萬人の見逃せぬ大讀物！

怪奇！ 秘密の毒刺 謎の美人（日本最初の陪審小說！）

見よ！天下の怪！御前美人殺し！眞犯人は果して何犯人か？陪審官はどう判決するか？讀者熱狂！珍らしい怪讀物！

盗怪 女來也 …吉川英治

突如！姿を現はした怪盜！頭目は誰も知らぬ美少年！物凄い出來事！怪奇入亂れ飛ぶ面白い〳〵吉川先生得意の大怪俠小說

日本一の貞女 犠牲の力 身を殺して貞操を守る烈婦！死して狂暴な無人を悔悟させた實談

▼空中王 晴の壯圖（リンドバーグ大成功物語！）

▼抱腹小說 奇物變物…佐々木邦

▼家庭悲劇 鋸野…佐藤紅綠

▼劍俠小說 落花劍光錄…三上於菟吉

▼志士物語 志士の最期（萬人泣く志士平野國臣の死）

▼俠僧物語 鬼三味線（面白い〳〵妖婦お駒の活躍）

▼赤城山 大秘錄（危い！山賊に見込まれた美人の身）

▼怪奇小說 白粉蜘蛛（痛快！謎の武士大活躍）

一大傑作 小栗上野介…蛯川博士

殿中の傑物！小栗上野介の末路を見よ！當時の痛快な飛躍！眞に惜しむべき大人物！大史傳！

▼粂の平内（面白い〳〵劍客大活躍の快場面！）…寶井馬琴

▼伊賀屋勘五郎（危い勘五郎の命！女俠お妻大活躍）…柏木[illegible]

記念附錄 爆たり！大和魂物語

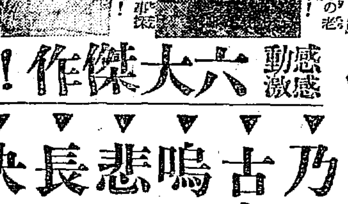

こゝにも古今の名將！渡守の老翁を泣かせた乃木將軍！ 悲壯な死を以て我が軍事探偵を救ふ[illegible]

感激感動 六大傑作！

▼乃木將軍と渡守（名將の涙老渡守の美しい心）…三浦樂堂

▼古今無双譽れの先陣（血湧き肉躍る大勇士大功名）…鈴木彥次郎

▼嗚呼千載の忠魂（忠烈無比！日本男兒の譽れ）…山川傚眼

▼悲壯吉野の落日（永世に輝く忠烈！大忠臣！）…楠木都香

▼長恨興安嶺の歌（[illegible]）…藤田保盛

▼決死の美丈夫（[illegible]）…前田曙山

▼本號大評判！今直ぐ書店でお求めを乞ふ

▼東京本鄉 大日本雄辯會講談社 振替東京三九三〇

絶對に舶來品を凌ぐ 仁丹體溫計

博士推奨の藥効的歯磨 仁丹ハミガキ

小粒仁丹

貴藥サフランを倍加特製せる

消化藥 口香料 大粒仁丹 は愛に改正し護身藥として愛用せらる

二圓 ポケット必携

金言 親切は決して損失とならず（西諺）

國文體の創始 紀貫之の卓見

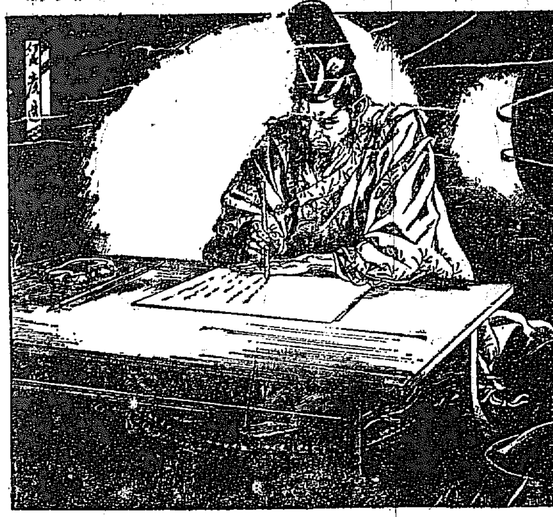

我が奈良、平安の朝初には、支那唐の時代の文學が輸入したので、之に心酔して何も彼も唐の時代の文物を取り入れることになり、その極、日本といふ事を打ち忘れて、唐の眞似をするやうになり、唐の思想をせざる者は朝臣の士にあらずとして排斥せられたのである。

朝臣に於かせられても、その初の時代は、總て漢文で書かれたものである。

然るに、土佐日記で知られた紀貫之卿が、和歌を撰した古今和歌集の序文を假名文で書いたのである。

世に之を「假名序」といふ。即ち國文體の濫觴である。今、吾々が讀んだり書いたりして居るのは、その國文體である。これは紀貫之の賜である。

明治天皇は、貫之の功績を追賞し給ひ、明治三十七年四月、特旨を以て從二位を贈られたのである。

貫之の墳墓は、比叡山延暦寺に在る。

卿は、國王子神社に祭られ、滋賀縣滋賀郡村に鎮座す。

附言。

現代の洋學者流は我が國粹を省みず、何も彼も西洋を模倣し、我が國の麗醇たる思想を一掃を鼓吹する者が新興の徒なりと排斥しつゝあるのである。之は恰も奈良、平安朝の模倣時代と同様である。

國文體の創始者、紀貫之の卓識は、今の洋學者に對して頂門の一針ではあるまいか。

第二篇 教育美談 (右其九 左其十) 有田音松

日本一の女流文學者 紫式部の貞節

紫式部は、和漢の學に通じ、且つ和歌も文詞に巧であつた。有名な源氏物語五十四帖の筆者であり、又歌人として世に知らぬ者もない。

式部は、藤原爲時の娘であつたが、夫、宣孝に早く死別れて寡婦となり、一條天皇の中宮に仕へて居つた。

藤原道長が、其の才色を慕ひ、屢々之を挑んだが、品よく拒んで顧みなかつた。

その當時は既に源氏物語の名聲が高まつて居た時であるが、極めて淑やかなる婦人で、才學を鼻にした高慢なる才媛ではなかつたのである。

式部には賢子といふ女があつて、太宰大貳高階成章に嫁し、後一條天皇の御乳母となつて三位に叙せられたので大貳三位といつた。母に似て文詞を能くし、「狹衣八卷」の著がある。

紫式部の墓は京都、紫野大徳寺の塔頭に在る。

附言。

艶麗燦爛であつた平安朝時代に於て、紫式部は、時の權臣にも屈せず、貞節を全うし「源氏物語」五十四帖を著述して、後世の文學者をして其の妙筆に驚嘆せしめつゝあるのである。

然るに現代の文士は、○になれば義理も節操も何もあつたものでなく、殊に歐羅巴主義を標榜して醜行を敢てなし、四角關係だの、若い燕などゝ聞くも忌はしい淫猥事に流れ、義理も人情もない者に浮かれまはる世の中である。

式部の貞節の若文は、今や文士や操觚者の鑑であるべきではあるまいか。

肺病は醫療か高山療法か 天理教と金光教の○○

急に春めき

漸く春めく時の暖も朗かに開ける三月の中頃、冬着を一枚脱ぎ捨てて軽い身装で活動し始めた折柄、名殘の北風は一夜の内に吹きまくり、再び冬が來るかと思はれん許りでした。

これが原因で遂に感冒にかゝり、發熱甚しく、咳も出だしいので、二三日休養してみましたが、いつもなら大抵よくなるのに、此度の風は發熱が去り兼ねて幾日經つても氣分が晴々しくなく、僅かの間に急にやつれ、その内又もや發熱甚だしく四十度近くになつたので、此のまゝ捨て置き難く直に

八幡製鐵病院

で診察して貰ひましたところ、肺尖加答兒だ、當分の間靜養を要するとの診斷でありました。肺尖加答兒と聞いた刹那、肺病?と强く胸に響き、思掛けない宣告に暫時は唖然として途方に暮れました。

二三箇月の靜養で全快すれば何も恐れるに足らんが、若しや不治の病であつたなら、自分を離る妻子の行末は如何と考ふれば、氣は氣でなく重い足取りを運びながら病院を辭しました。家を出る際には高が風邪だから良醫の診斷を受け、二三日もすればキット全快するものと信じて居たものが、あの

恐るべき肺病

と診斷されたので我が家に歸つてからも熱や咳などよりも、氣のやみが烈しく、ぐつたりと床に就いて了ひました。その後引續き八幡製鐵病院のお藥を服用して居りましたが、どうも思はしくないので小倉病院、小倉記念病院、八幡病院等でもそれぞれ診斷して頂きましたがやつぱり同樣な診斷で、毎日も浴びる程服藥する內遂分よくなつたかと思へば、又惡くなる有樣でほと／＼困つて居りました。

一月二月はいつの間にか過ぎ去つて、或時は茲ざめた顔に頭髮提げて病院通りの足も重たく運ぶ途に

滿面朱に染め

既に四五分咲き初めた花見の姿を見るにつけ、餘りにも良時な對照と我が身の陰鬱さに又しても涙をそゝられるのでした。かくする內に五箇月ばかりは過ぎ去り病は益々募り今は早や死を覺悟する外無きを悟りましたが自分の無き跡の妻子が路頭に迷ふを思うては、死ぬに死なれぬ思ひがして

カなない身體に勇氣を出して何でも全快せねばと思ひ起しました。ふと有田ドラッグのお藥がこの病氣に大變有効であることを知り、八幡春の町有田ドラッグ販賣所に參り、今迄の經過を話しました處

病理を詳しく

說いて然る後一々養生法を手に取る様に御教示下さいました。茲に

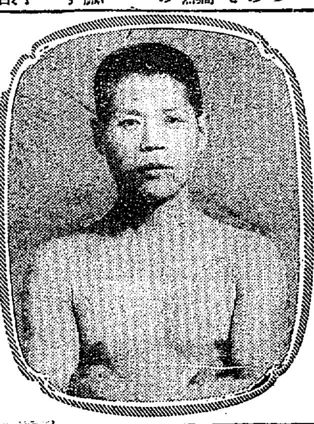

か上友司樹

肺病に對する療法としては、歐米でも日光、空氣、榮養療法を第一にせねばならぬといふ事に意見が一定して居るのである。高山療法はといふと、高山の空氣は新鮮であり、高山は鬱うちで社會から遠ざかるから他に氣が散らず、小鳥の鳴く聲や、生々とした樹木を眺め、精神的慰安になる點から見ても誠に日光を受ければ、これが肺病に對する最良法である。

藥は信用ある

藥を服用する事になれば、苦もなく治るのである。然るに現代の肺病療法を見ると、空氣の惡い都會や又は都會の病院へ入院して、空氣や日光や精神を度外視した療法を採るから死人が多いのである。つまり肺病の死亡率の多いのは、肺病に對する療法を誤つてゐるからである。歐米では日々肺病の死亡率は減じつゝあるのである。然るに日本では自然療法を輕視した誤つた療法を行うて居るから、日に死亡率が増加して行く次第である。故に自然療法を第一として、第二に藥劑の選定をせねばならぬ。兩々相俟つて始めて全快するのである。

天理教や金光

教を信仰して病氣が全快するといふので、非常に信者が增加して天理教も金光教も日々盛大を來して居る。之を淫祠邪教だの迷信だのと罵倒する人もあるが、現に信仰をして病氣が全快して居るのだから、どんな惡口をいはれやうとも、自分は神のお陰で病氣が治つたのであるといつて取り合はず、益々神信仰に熱中すると云ふ有樣である。天理教などでは、御手振といつて鉦や太鼓で囃し立て「悪しきを拂うて助け給へ」というて躍るのである。

肺病ロクマク全快の近道

大家や博士の診察を受けても、どんな注射を何十本しても熱が下らず、咳もとまらず、食慾も進まないといふ様なことでは、病氣はよくなるどころか、悪化しつゝあるのである。朱が進まねば死ぬるより仕方がない。これは自明の理であつて、ここが生死の關門であるから、油斷をしてはならぬ。

然るに、有田の藥の効果によつて多少の差はあるが、熱も下り、咳も漸次にとまり、食慾は早きは一箇月、遲きも五六日內に增進し、睡眠も増め、安眠が出來る様になる。これが何より顯著な全快への近道となるのである。

食慾が進むから氣力も出來、體力も旺盛になるので病院に行ち勝ち、病院や博士等の診察を受けても治らなかつた肺病肋膜炎が、商會の藥で全快せられて、それが全快證となつて天下に公表せられる次第である。

これを見ても信ぜざれば、天下何物を信ずるものなし。選ぶことなく、全快の近道を辿り、一日も早く健康へ……。

有田ドラッグ商會主 有田音松

世間の事や家

庭の事も打忘れて天理教の信者の様になり、病氣を忘れて御手振踊をするやうになれば、それだけでも病氣には有効である。そんな煩悶々しい事は出來ないといふ人々には、高山療法は最適のものである。病人もからいふ氣になれば、それだけでも病氣は回復期に向つて居るのである。

現にも角にも精神上の安慰と淸新な空氣を第一とせねばならぬ。

と二週間分も前服用せしに、日當りのよい良い所で、私も前月中かしく有田音松氏製の有田特製治肺劑と有田血液素を買求め服用いたしましたところ、何分にも今迄があまり衰弱して居たものですから、急にはよくなりませんが日毎々々に熱は漸次下り、食慾が增して參りました。三週間目位より

急に氣分が

よくなり、元氣が出て來て遂に八週間の服用でスッカリ快復いたし病前と何等の變りがなくなりました。

見舞客から 教へられたのが 全快への糸口

人生僅に五十年とか云

ふが、五十年といふ歳月は決して短い歳月ではない。自分も既に初老を過ぎ、正に人生の黄昏に近づいたので、時折心淋しさを感じない事もないではないが、元來が丈夫の質として、病氣の經驗はもとより醫藥を服したこともなく、自分を元氣よく活動して居りましたのに、何いふ事からか昨年

二百五十日の久しきに

亘り、肺病に罹り、醫藥したが治らず、經過は思はしからず、却つて病は益々增すのみで困つて困りましたが、たま／＼日見舞客

んなに心配なさるには及びますまい。それよりも安心養生なさつた方がよい。キット日ならずして本復なさるに違ひない」と力づけられ、非常に嬉しく思ひました。日頃から丈夫な自分が病氣ばかりは別にて一寸閉口いたしました。その後も、該醫院の投藥を受け

の甲斐もなく、有田ドラッグの藥は服ると良藥で、彼の藥で全快した人が多いとの事に依り、物は試しと服藥してみられてはと、勸められたので、早速私も病氣に係る何か新しき方法をと探して居る際とて、早速市内有田ドラッグ販賣所を訪ひ、今迄の經過を話しました處、主任様は病理や養生法に就ての說明を懇切に說き聞かされ、初めて自分が今まで取り來つた療法が間違ひだらけであつたことに氣づき

本瓦瀬三郎様

て速に治癒し得られるのも、偏に有田氏の御陰と感謝いたして居ります。私と同樣肺病や肋膜、肺尖加答兒等で苦しんで居られる方は必ず迷はず、正しい療法を除り、藥效の精神の攝仰をなされば病魔を退散せしむることが出來る事と確信いたします。全快を祈ります。

八幡 市前田新町六丁目 全快者 水上友記

たが、急の爲め一時小倉病院で診察を受けましたが、立派に全快して居ると申されましたので、手の舞ひ足の踏む所もなく喜び勇んで歸宅いたしました。

病氣の爲めとは云へ、永らく家族一同が往生いたしましたので、何でも働かなければならぬと、その後かなり激務に從事して居ますが、一向身體には變りなく、益々壯健なり。

更に熱心に 養生法に就

受け、この指導を遵守して熱心に服藥じましたので、

全く元の健康體になり

前の診察を受けましたが、案内共々に喜び合ひ、家族一同で全快を喜び合つて居ります。今では人並以上に働いて居ります

これも有田音松様御藥の御かげと、全快するまで有田特製の治肺劑と有田血液素とを服用して居りますが、この薬の効果を讃ひ、然るに二週間目頃から何となく氣分がよくなり、食慾が進み、熱は下り、咳も止まり、體が出來て來たので一層熱心に養生を守り服藥しましたので、四週間の終り頃には、自分では全快してゐる樣な氣持が致しましたが主任の服藥により據後が一番大切だからとのことで、都合十

る。時節に當り、誠に有田藥局の治肺藥を一日も早く病者に知らせしてもらはれ度、一日も早く健康に復されん事を希ふ次第であります

廣島 縣佐伯郡廿日市町 一七五六 全快者 本瓦瀬三郎

ろくまく炎は肺病の初めか

同病相憐

むとやら、自分が先頭肺病中の肺病と云はれる肋膜炎に罹り、人生の花も咲きやらぬ内に此の世を去らねばならぬかと、私はもとより父母も大層心配してゐたのに有田音松翁製藥の服用により、今は立派に全快して人並に活動して居ります。

それにつけても私と同樣、肺病や肋膜炎でお困りの方を見ると、自分が思つて居た當時を思ひ合せて誠に同情に堪へません。

今回拙いながらも私の實驗談を同病の方々にお知らせすることの出來るのは何よりも私の幸ひであります。

全快せら

れた方があるので、あの藥を服んで見てはと父が勸めて與れるものですから、石見太田町有田ドラッグ販賣所に行き相談いたしましたら、主任様は懇切に說明下され、肋膜は肺を保護する爲に肺と肋骨との間にある袋の様な膜であつて、肋膜炎の大部分は結核性で一旦肋膜炎に罹つて養生を誤ると肺病になる者が多い、即ち肋膜と肺病とは兄弟も同樣であるが、一般素人は肋膜炎は肺病と全然別物だと考へて醫師から肋膜炎だと診斷されても肺病でないと安心してゐるものがある。醫者に依

つては知りながらも肺病だと患者に診斷する

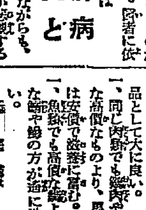

川北庸男様

初秋とは

云ひながらまだ残暑い九月初め、つい油斷から寢冷えして風邪に罹り、その後何となく身體の具合が惡く種々と買藥もしてみましたが一向思はしくないので土地のお醫者さんに診斷していたゞきました。ところが、肋膜炎との事で大層心配して、お醫者さんの藥を一生懸命に服藥いたしましたが、どうも思はしくないので更に他の醫師の診察を受けましたところ、病氣は益々進行してゐるとのことで全く失望落膽して唯この上は死を待つの外ないと觀念いたしました。ところが私の村に、とても駄目だとまで云はれたんが、有田ドラッグの藥で立派に

ので、君の病氣は肋膜だと氣休めをいふ樣な場合もある。だから肋膜炎だと診斷された時は、肺病になつた心持で充分養生したなら禍なく治るが、肋膜炎位と侮つてゐると、取り返しのつかぬことになる。肋膜炎の養生も肺病の場合と同じで

第一、空氣に觸れる事を避け
第二、食事を滋養にして榮養をよくする事が大切であるが

食養生法

は一般素人は、肉類魚類で榮養價の高いものでなければ滋養にならない位に考へて居るが、決してそんなものでないと次の様に詳細に御聞かせ下さいました。

一、高價な物のみが滋養品でない。
一、鰻丼よりも鰯、鯛の刺身よりも、うどん一杯。
一、安價な食品中にも滋養分が豐富である。
一、肉や玉子や牛乳等よりも、滋養に富める食品は澤山ある。
一、同じ肉類でも鶏肉や牛肉の樣な高價なものより、馬肉や豚肉は安價で滋養に富む。
一、魚類でも高價な鯛よりも安價な鰯や鯖の方が遙に滋養分が多い。
一、殊に小魚の丸喰ひは理想の食品として賞る良い。
一、この丸喰でカルシュームや燐などといふ肺病に必要な成分が自然に補給される。
一、豆腐の滋養は肉類の滋養に劣るとも勞らない。
一、豆乳も又牛乳に劣らない。
一、豆は實に安價滋養の大關なり。
一、豆の製品に豆腐あり、油揚あり、豆乳、煮豆あり。
一、如何に滋養に富むからとて一定の食物に偏してはならぬ。
一、常に新鮮な食物を新しい野菜を多く食し、飯食を怠らぬ。
一、安價にして滋養に富む食品を研究し實行することが榮養の新

有田音松 特製藥の有田特製治肺劑と有田血液素とを購求め服用いたしましたところ、意外にも早く快方に向ひ、更に服藥を續けて、約四箇月間で全快いたしました。

者となる。誤解に聞かしていたゞき、服藥の御恩を有田音松樣に心から感謝いたして居ります。

一家の喜びは何物にもたとへ樣のない程でありました。今日では益々壯健で現在の職業に勤しんで居ります。

廣島縣双三郡三次町山下方 全快者 川北庸男

死まで覺悟した胸の病が全快

田園生 活者の夏は、猫の手も借りたい位忙しい時であります。吾々農家の心理ひとり勞苦とは子を持つ親がその愛兒にそゝぐそれの如く、作物の上に一日として撫育の手を休める暇もありません。さうした周圍の忙しさから取り殘された様に、私は何となく元氣がなく、發熱があるやうに感ぜられ、胸のあたりは痛みを覺え、どうしても元氣がないので、早速醫院で診察を受けますと、肋膜炎だといふ診斷で、今更の如く驚きました。早速醫藥を服んで養生しましたが

衰弱は益々加はるばかりなので、非常に心配し、わけても一番は長男の私を、杖とも柱と

とい思つて居られるやうな病

井削善太様

を醍し出された様に感じて、有田特製治肺劑と有田血液素とを服用し、養生を守つて居りました處、不思議と下熱し、食慾は出る。氣分は爽快となつたので、尚一層熱

心に服藥を續けて居りますので、氣を揉む事一通りでありません。元より私と一家を背負つて行かねばならぬ大切な身で、今どうかあつてはならぬと熱心に回復に努めましたけれども、何の甲斐もないのでした。

處が或る人から、有田ドラッグの藥が能く効くと聞きましたので、近江長濱町有田ドラッグ販賣所に行きますと、主任の方は病理の事や養生法に至るまで詳しく親切に

教へて下さいました。

今までは病氣の性質も分らず、醫者も誰一人教へて與れる者なくまるで盲滅法に藥ばかり頼りにしてゐましたが、主任様のお話を聞いてからは、自分の行くべき道

今では

一家五人打揃うて心から養生を除け、四週間にして全快する事が出來ました。その健康を取り戻したのも有田藥のお陰であると信じますので、私は茲に謹み謝意をお知らせして有田藥を推奬する次第であります。

滋賀 縣東淺井郡大郷村字□□ 全快者 井削善太

今は元氣よく學校に通ふ

荒れ狂ふ北海の

冬は吹雪に明け、吹雪に暮れます。十二月の初め、二男正男が感冒に罹つて大變高熱が續きましたので、醫いて醫師の診察を願ひましたが、肺が惡いと言はれました。私共は高々一兒位遊びでもあつてはと心ふ不安から直ぐ其他のお醫者に診て貰ひますと、之も同樣の診斷でしたからひどく心配致しました。お醫者から頂いた藥を服ませましたが、それでも効果が見えませんので新聞廣告の廣告を讀みるやら色々手を盡しましたけれども、次第に惡化する一方で、遂には不憫ながらも死を覺悟するより外はありませんでした。その時

知人から有田藥

の有効な事を教へられて、早速北海道稚內市街地有田ドラッグ販賣所へ參り、主任様から養生法等をうけはつて、有田音松特製藥の治肺劑と血液素とを買求めました。其日から服藥させて、薬はつた通りに養生法を實行致しましたら、三週間後にはすつかり恢復致しましたので、以前のお醫者にもう一度診て貰ひましたら、立派に全快して居ると申されました。その時の歡びは今も忘れる事は出來ません。正男は益々頑健となつて、毎日

元氣よく小學校

に通つて居ります。私達はかうして子供の健かに生ひ立つてゆくのを見るにつけても、有田藥の恩と新たに感謝して居ります。同病者の爲に私は躊躇なく有田藥をお勸めいたします。

土屋正男様

北海 道宗谷郡稚內字西ノ三三七 全快者 土屋正男 親權者 土屋石松

肺病 ろくまく 請合藥
治肺劑 並製 特製 (十八日分 五圓 / 十六日分 十圓 / 八日分 八圓五十錢) 十九日分
本劑の服用により咳を鎮め食慾を進め熱を去り盗汗を防ぎ安眠せしむ
消化新劑 定價八日分 三圓 有田ラングス
有田血液素 定價三圓同分四圓
肺病肋膜患者の不可欠補血強壯劑である

警告
紛はしき 一七藥 を賣る者あり
御買取の際左の如く藥箱に「有田音松」の文字あるを必ず御買取あれ
本舗 大阪内本町二
發賣元 大阪心齋橋南詰 東京日本橋通四
『有田ドラッグ』
『有田音松鑑製』
有田ドラッグ商會主 有田音松

有責任 有効藥 有田音松鑑製
慢性胃腸病 請合藥 五圓
心臟病 請合藥 四圓
腦病 請合藥 五圓
ぜんそく 請合藥 五圓

左記所在地の 有田ドラッグ專賣所 にて御買取あれ

◎朝鮮
京城 南大門三 黄金町 練兵町
釜山 辨天町二 仁川 宮町一 大田 春日町一 郡山 東榮町 全州 高砂町 木浦 榮町 麗水 港町 大邱 京町三 金泉 本町 浦項 錦町 馬山 泉町 光州 本町 兼二浦 三和町 鎭南浦 三和町 平壤 局前 新義州 常盤町 元山 本町二 咸興 本町二 羅南 生駒町

◎滿洲
大連 磐城町 旅順 敦賀町 鞍山 赤城町 遼陽 東洋街 奉天 紅梅町 撫順 東六條町 鐵嶺 數島町 開原 新市街 四平街 公主嶺 祝町 長春 永世街 營口 傳家甸 哈爾賓

◎民國
北京 前門外 天津 北旭街 上海 鴨綠路 漢口 日本租界 香港 仔利東街 汕頭 怡安街

百匁服めば 四百匁の血が出來る 有田血液素 一名オーリール 定價四圓

人は一日に百匁の血液を消費するので、その補給を以て飲食物の消化作用をなすのである。百匁服めば四百匁の血となる理である。有田血液素は (一) 瀉血を避けて、(二) 血液を補充する、(三) 血液を増加するを以て極力有效である。

報告 大阪衛生試験所 ……有田音松 ……内務省大阪衛生試験所 平山松治

その後のワン君 (4)
やせこけた若葉の九十日
今は申分なき 早野氏の愛犬

「僕がおやつを貰いた折には必ずディックにわけてやつたりして随分可愛がつてゐるんだが、ディックは僕の姿を見るとすぐワン〱と吠えて飛びつくの」今年六歳の僕、京城大學病院長早野龍三氏の三男三郎君が語る

◇

區切られた廣いお庭、左側に設けられた犬小屋、こゝを中心にして早野家一家の愛犬ディックは一日中あばれまはる。こゝろよいディックのほえ聲は時に無聊に憎むつれ〴〵の折の一家にあつてはよき慰めものである

早野氏の親友近澤氏の宅で三年前孤々の聲をあげ純英國ポインター種ディックは直に氏に貰はれた、氏はディックを理想的な獵犬にしたてんとして龍山京町松村氏の經營になる獵犬學校に入學させた

◇

こゝではいはゆる一人前の犬になるために必要なあらゆる教育が施される、例へば獵犬には必ず具備してゐねばならぬポイント、ストップ、獲物のくはへ方の行動等で最初は松村氏の呼び聲によつて一々數へられそれが全く行はれる樣になれば次ぎは氏の手によつて各犬の行動が左右される場合もあるこれは主人とその犬の距離が遠く離れており、又例へば短距離の折でも嬉を出してはその獲物を失する時には、ただ主人の手によつてのみ犬が自由自在に働く事である

これ等と一年が費される、若い一年の修業を終へ卒業證書を授かり、獵犬士の肩書をうけたわが愛犬ディックはそれでも嬉しい母屋には歸らず京元線のさる獵師の手にあづけさせられた

◇

獵犬士のディックは、こゝでは學校で習つた事を實際に應用せねばならなかつた、早朝獵師に伴つて山奥にわけ入りへト〱になるまで山野を使驅し、夜は大抵九時頃の歸宅でデン〱になる、苦行の九十日をすごして早野氏宅に戻つて來た、早野氏一家のものがその姿に接した刹那、一家のものは、どんなに驚いたか、それ程にディックはやせこけた

◇

あれもこれもすべては今日の職務しいディックを造る試練であつた、今や朝鮮獵友會長早野氏の愛犬として申分ない働きを見せてゐる(寫眞は早野氏の二男二郎君と三郎君とディック)

お勝手もとのなごやかさ
豐作見込みで米價は釣瓶落し

米曾有の豐作を受けた今年は、早くから豐作と凶作豫想で米價は騰落、騰落、籠所を惱かしてゐたが、その後の

照込み よく收穫減を見越し、殊に内地は空入物の豫想より、昨年より三百萬石を增したので、去る四日から京城米市場所の買方の總投子、立會休止と相まつて米價は釣瓶落とし、前米七圓方の暴落をみた。朝鮮は内地より同作豫想である、前米の暴落につれて正米市場も漸次値下し、仁川正米の値下げに刺激されて京城でも正米商の協議の結果九日から卸し、小賣相場は百キロ精白米二十二圓五十錢、一等米二十一圓五十錢と各五十錢づゝの値下げを斷行することになつた。これは最近の高値から百キロ五十錢見當の値下げで、玄米相場は九月十三日仁川玄米石二十六圓八十錢が今では二十五圓六十錢と石につき一圓二十錢方の値下りとなり、白米もこれにつれて値下げを見た しかし一方飯粥は

府内に 相當あるが朝白米多く新米は小口以外にまだ出廻りは少い、八日の仁川取引所の相場は二十五圓五十錢と又また低落してゐる所から察すると、新米の出廻りが殖えるに從つて白米も安くなり當所も明にときならぬ春風がなごやかになるであらう

女も交つて商品券の僞造
某政黨關係者もあり 一味八名を逮捕

【大阪電話】大阪網島警察署では六、七、八日の三日間にわたり大活動をなし大阪高島屋吳服店商品券僞造事件(八萬圓)の一味男女八名を取押へたがその内南區西田中町小西貞三郎を取調べた結果、本件は同町四丁目某政黨院外團幹事某方の地下室で僞造したること判明した、地下室には六疊間をつくり、電燈線や水道栓を引込み萬一の場合の證據隱滅に備へてゐたが一味の逮捕されるや水道栓をひねり地下室は水深一尺におよび、水泳プールのようであつた、又石灰等により跡なくも同家では消を離造しゐたることも判明し、倉庫には十石三斗余の新酒を貯藏しあり領置署では西署務署に急報し目下取調べ中である

内地觀光に依然未練
團體組織の上出發

觀光旅行は京城府協議會の内地觀光經費三千圓は豫算成立をみて居るが、府民の間に反對運動が濃厚なため、府協議員連も内地行きが氣恥かしく手をつかね、あたら三千圓が宙に迷ふ形であつたが一部府議中に依然觀光團に未練あり、府內務係に密議の結果團體行きの作製を依頼し遂に團體組織の上、出發する模樣で、各方面の注視を惹いて居る

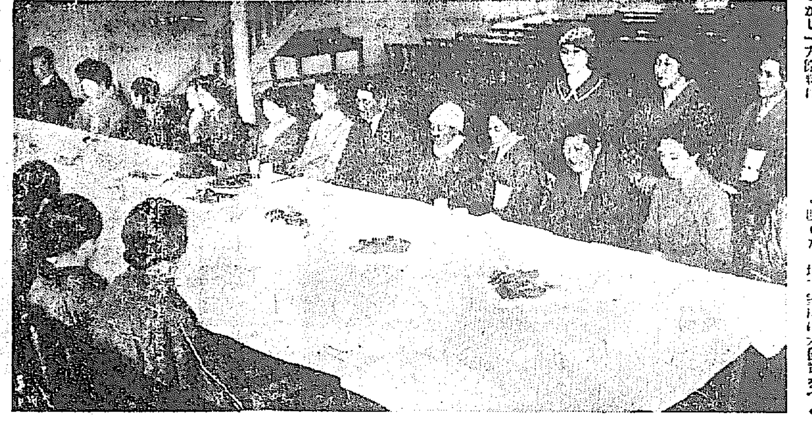

花の日の打合せ 本社來青閣で

高野山別院の奉禱會
御大典奉祝のため

京城府新町高野山別院では御大典奉祝の趣旨から檀信徒その他有志一千名を網羅する一大奉禱會を組織すべく目下會員の募集中である御大典奉祝の誠意を披瀝する趣旨から鎮國仁王經を奉讀して『聖壽萬歳』『國礎ゆるぎなき』を祈り法の人としての赤誠をつくす一儀式である期日は御大典の御儀式が終つた十一月十八日午前十時から午後三時まで一千名の會員中百名は仁王經の讀誦に當たり九百名は時間中隨意參拜するはずでなほ會員は名簿を作製し一部は同寺に保存し一部は宮内省に獻納することになつてゐる右につき同院管理者學光師は語る

近來思想善導等とやかましく稱へられてゐるが、私としては昔に歸るといふことが善導の唯一の方法と心得へてゐる、勿論今回の奉禱會は御大典を心から奉祝する信者の會合ではあるが、惹ひてはこれが思想善導の一端ともなるべきを信じて疑はぬ、入會者は名簿を獻納するのであるから原籍住所を名記して申込みを願ひたい

アルコウ會が白雲臺の征服へ
十四日の日曜日に
本秋掉尾の快擧

京日アルコウ會では十四日の日曜を利用して北漢山登山會員を募集することになつた北漢山は京城の北部にそびえてゐる八百三十六米の高山であるが京城人士との縁故がうすく今までこの山の登山した人は非常に少いので今回總督府山林部の後援で登山を決行することになつたもので十四日午前八時半孝子洞電車終點に集合し九時同所出發、洗劍亭、大南門、文殊庵、僧伽寺、大古寺、大東門、東將臺、龍岩門、等を經て午後一時頃白雲臺の絶頂を極め午後二時に向つて下山し四時五十六分倉洞驛發列車で清涼里又は京城驛に向ふコースを執り孝子洞から倉洞驛までの里程は約五里半である、登山參加者は草鞋水筒等の用意が必要で中食の際は京城營林署から飲料水を運び會員に支給することになつてゐる、加入希望者は本社京日アルコウ會あてはがきで申込を要し、また倉洞から清涼里(十錢)余、又は京城驛までの汽車賃を各自持參を要することになつてゐる

戀をのせて
大西洋をよぎる
ツエッペリン伯號 けさ壯途に上る

【ベルリン八日發】大西洋横斷飛行に出發すべき大型飛行船ツエッペリン伯號は八日午後一時卅分最後の試驗飛行を行つた、今回の乘客は四十一名であるが多くは夫婦ものか戀人同志なのでなかなかにぎやかであつた、出發は十日早朝の豫定

二つの教育映畫
近く府内に封切

京城府内に行はれる各種の映畫興行は兒童の心理に影響する處が多く兒童の中には二階建の校舍の屋根に登り『飛行』の眞似をするものもあるのでこれ等の事實に鑑みて市内の各學校では特種の教育映畫を欲求する處が多かつたが、朝鮮教育映畫協會の『歐州文化の跡をたづねて』および『あの丘こえて』と題する子弟の情操を説いた映畫の來たのを機として二三日中に府内小學校を振出しに各小學校兒童に觀覽せしむる事になつた、猶同映畫は天覽を賜はり又文部省の推薦にかゝるもので、教育上の効果を認められてゐる

寛に死刑宣告
十四日執行する

【ホノルル八日發】ギル少年殺しの犯人福永寛は八日午前九時遂に死刑の宣告を受けいよいよ來る十四日絞首臺の露と消へることゝなつた

品質日本一 ヤマサ醤油 今景品付 九升詰一樽毎に 特製石鹸容器(花王石鹸付)

試斬實演と刀劍の講演會
十三日元町の朝鮮武德館で 京城刀劍會秋期大會

京城刀劍會にては來る十三日この程新築落成したる龍山元町朝鮮武德殿において秋季大會を開催、京城在住者をはじめ同會員は勿論一般好者愛藏の刀劍の參考品多數出陳併せて鑑定も行ひかつ朝鮮としては珍しい試し斬の實演も行はれるはずであるなほ午後三時よりは朝鮮における斯界の權威として知られてゐる明治町中央婦人病院長衣笠茂氏が刀劍の鑑物について五ケ條其の他について講演を試みることゝなつてゐるが氏はその際相州貞宗、古備前包次等京城において再び見ることが出來ぬ逸品を示し、鑑物について一々詳細にわたつて得意の刀劍論を試みるはずで一般の參觀を歡迎すると

花泥棒
平山農園を荒らす

去る六日午後五時頃本町署出口、洪祥那事は京畿道高陽郡崇仁面敦岩里三六七前科一犯金明俊(三二)および高陽郡崇仁面彌阿里李元植(三〇)の兩名を檢擧し目下花泥棒として嚴重の取調べを受けてゐるが、兩名は六月十日午前三時頃京畿道高陽郡崇仁面の平山農園に窃視の隙に乘じ園內に忍び入り純日本種牡丹花三百本を窃取擔ぎして京城に逃走、府内南米倉町二一の住竹花屋に百五十本を十二圓で賣却し生活の費とした上殘品百五十本は黄金町大門市場の露店に並べ販賣の露顯を恐れて投棄したことが判明した、一方平山農園では同月十三日に仁川邊に京城の名士數十名を招待して牡丹の野遊會を催する心組で名士に招待狀を發つてゐたもので野遊會をとり消す等とんだ花泥棒に出會つたものである

小山檢事總長曰く

「大日本史」は國民修養上の一大寶庫だ。御大典記念として全家庭にお奬めする(大日本雄辯會發行大特價卅五圓、(說明書各地書店)

相理學講演會

◇十月十二日夜七時より
◇講師 小野田相理學研究所長 小野田泰氏
演題 正當なる運命觀と成功の秘訣
入場無料・來聽歡迎

社會事業講演會

◇十月十三日夜七時より
◇講師 東京府職業紹介所長 豐原又男氏
東洋大學社會事業教授 早稻田高等學院講師 小島幸治氏
入場無料・來聽歡迎
京城府後援

會場 本社來青閣

社會舘を假教室に
女子實業が

京城府臨時地の一部はさきに三越に買收されたため、同所を假校舍として居る京城女子實業學校は近々立のきの運命にあるが、三百五十名の多數を收容せる同校の立のき先は容易に適當な場所がなく、一方新校舍の落成は十二月末日となつて居るので、立のかねば三越の新築工事に差支を生ずるので、如何にしても立のくの必要あり、同校が府から借受ける條件として府の必要時は直に立のく旨の一札が入れてあるので、同校でもまあまして居るが結局新校舍落成までの便宜ゝ手段として社會舘を假教室として借受ける事より方法がないので、かく決定をみるに至る模樣で、十日午後二時府廳で行はれる、府協議員、學校組合議員懇談會で右の協議をする事となつた

富田屋の賣出
飛ぶやうに賣れる

十二時間主義で賣出された黄金町大門通り富田屋洋服店の一週年記念レデーメードは價格が廿九圓五十錢といふ廉價なので飛ぶやうに賣れて行き賣出開始二日間で九百着といふ未曾有の成績を示してゐるこの分で行けば豫定の千五百着は直に賣盡されそうな形勢で同店では千五百着に達したら期間中でも特價提供を中止するといつてゐる

書籍を萬引

京城府檜下洞二三六、地孫寅福(十九)は八日午後四時府內鍾路二丁目博文書店において日、大辭典を萬引せんとして本町署員に逮捕され取調の結果同人は昨年三月一日以來十數件價格四百餘圓の書籍萬引常習者であることがわかつた

明石將軍 都合により本日休載

師範講座 校外生募集 (六ケ月卒業)
小學校教員となるには本講座が最適機關
一、講師の良い事 一、講述の平易な事
一、學費の安い事 一、卒業の早い事
一、本講座卒業者には他にて絶對眞似の出來ない大特典あり
東京教員專修學校出版部 内容見本申込

數學 最大速成講義 法 數理專修學院
ノーシン! ノーシン! 頭痛に「ノーシン」

綿帆布製雨覆の御使用期來れり早速御用意を
製品の優良と價格の低廉を誇りとする弊店へ一度見積を仰せ付られん事を希ふ
備前織物株式會社 東洋帆布株式會社 橫濱帆布株式會社 製品販賣店
大阪市西區南堀江下通貳丁目
綿帆布專業 大谷帆布店

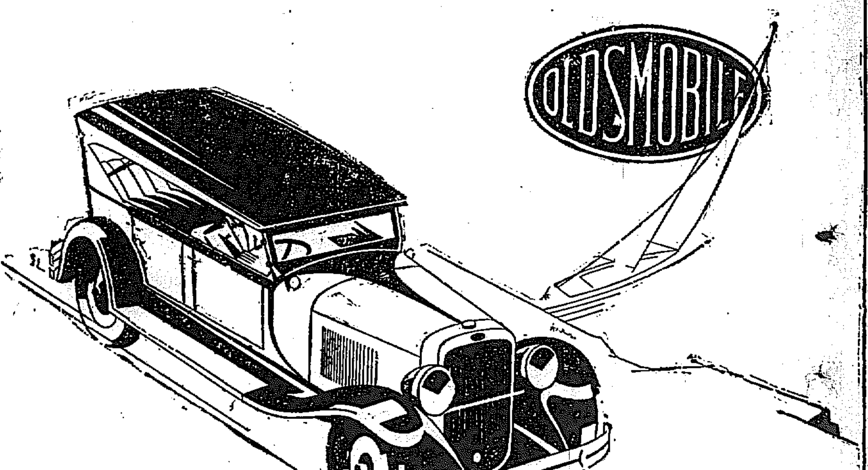
OLDSMOBILE

安全其物の代名詞たる オールヅモビル號
オールヅモビル號の動力と速力に就ては青森鹿兒島間千五百二十七哩の無停止試走の成績で充分に證明されました。
オールヅモビル號の瀟洒で壯麗な美觀もまた一目瞭然であります。
唯だオールヅモビル號の四輪制動機から來るあの絶對安全の感じは、實際經驗して見なければ判りません。
最寄の販賣店で一度御試乘下さい、又は日增に其數を增すオールヅモビル號のタクシーにお乘り下さい。必ず本車の眞價を御體驗なさいませう。
幌型定價 金參千參百六拾五圓(大阪渡)
セダン型定價 金參千八百貳拾五圓(大阪渡)
オールヅモビル號はゼネラル・モータース會社による月賦販賣の便あり……詳細は販賣店で進呈… 純正部分品は必ず特約販賣店でお買求め下さい
日本ゼネラル・モータース株式會社 ビウイク、オールヅモビル、カデラック、ラサール、ゼネラル・モータース・トラック 朝鮮一手販賣店
京城自動車商會 京城府長谷川町四三 電話本局七七六番
各地一手販賣店 關東地方 山田自動車株式會社 關西地方 梅鉢商店 朝鮮全道 京城自動車商會 本土中部 イサオ自動車株式會社 九州地方 岡田自動車商會 臺灣全島 巴自動車商會
日本ゼネラル・モータース株式會社
オールヅモビル號はゼネラル・モータースの製品なり

罐詰 日之出印 パインアップル
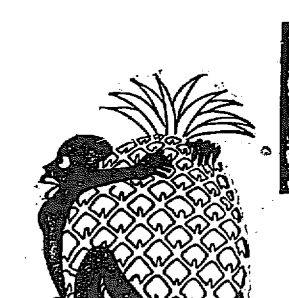
纖維が柔く香味ごくよい優良種のパインアップル梨。直に召上れるよう頃合に輪切してあります。日之出印罐詰の果實にはまだこの他に生果よりも安心美味なものが澤山あります
いろ〱三十種 日之出印罐詰の一つ
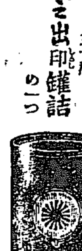
H 153
株式會社祭原商店 大阪市東區安土町四
入院隨意 京城永樂町二丁目 電話一八一番 三〇三番 酒井婦人病院 酒井一郎

京日案内
男子 ボーイ入用 十六、七才こして御希望の方は本人同伴保證人 中央ホテル
美神 特効各婦人病一切
賣家 販賣通側 柳原
代理 店募集
貸家
弟子 入用身體壯健にして保證人を要す
玉突 高中古參品貸物あり
求資 特許見本あり 平田民造
黑燒
恩給
恩給
恩給
父親儀 七十九歳の高齡にて本月五日逝去致し候此段謹告候 京城永樂町 武智弘方

歯磨専門の會社で出來る

ライオン歯磨

ライオン歯磨の『三つの證明』

ライオン歯磨は、左の如き三つの世界的證明を得て、茲に確實に、その品質の世界的優良價値を認められたのであります。何卒、愛用者諸賢に於かせられても、此事實を諒とせられ、彌我ライオン歯磨を御信頼下さるよう願上げます。

其一

倫敦衛生試験所證明書の受領

世界衛生品検査の最高機關として絶對的權威を有すとも稱すべきロンドン衛生試験所より、ライオン歯磨は、その品質の純良にして、効果の優秀なることを認められ左の如き品質合格證明書を下附されました。

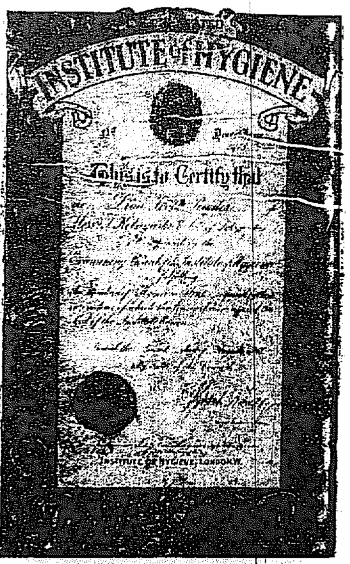

（實物縮寫）

右掲證明書譯文

（第三七一三號）一九一八發行

一、ライオン歯磨

右ハ所要ノ衛生效果ノ標準條件ヲ完備スルモノナルコトヲ當試験所協議ニ於テ合格決定セリ依テ茲ニ當所ハ本證ニ捺印ノ上之ヲ證明スルモノナリ

一九一八年八月二日

倫敦衛生試験所

理事長　J・G・ラムセイ（署名）

其二

獨逸伯林大學教授　理學博士　シエエンベツク氏よりの來簡

ベルリン大學歯科學教室主任教授理學博士シエエンベツク氏は、夙に斯界の明星として敬慕せられ、其所説は實に學界の權威として、常に世界的の重きを成してゐますが、先頃（一九二六年六月）博士は遠く一書をライオン歯磨本舗に寄せて、ライオン歯磨の絶對性を述べ、博士自ら手を下して試験せられたる顕微鏡的結果を圖して、其歯牙保健剤として完全なることを證明せられたのであります。この試験の證明書及顕微鏡寫眞は左の如くであります

（シエエンベツク氏證明書並に顕微鏡寫眞縮寫）

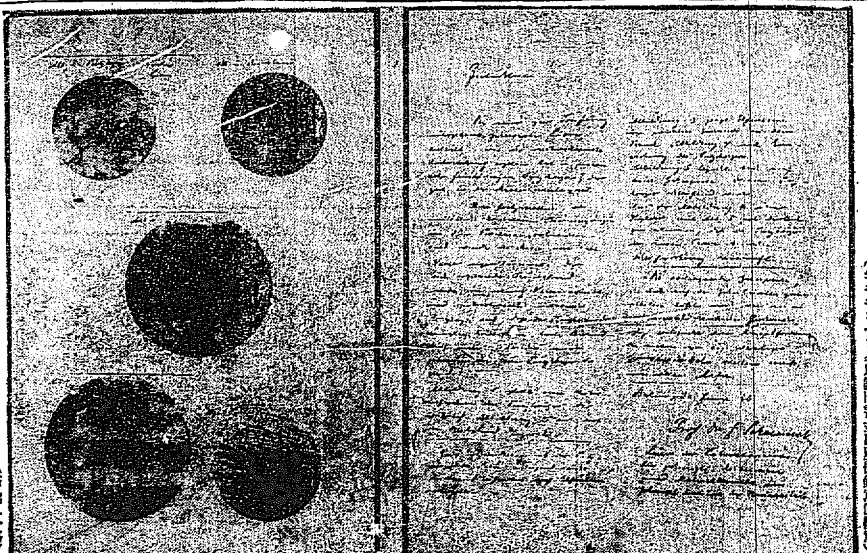
（右譯文略）

其三

世界歯科醫學界の權威者悉くライオン歯磨を推奨す

世界の歯科醫學界を代表する權威者の集合協議する「萬國歯科醫學會」は其第七回目を千九百二十六年八月二十三日より二十七日迄、米國、費府に開催しました。そして、政府代表派遣國は二十二ヶ國でありました。

その會に列席せられた英・米・佛・獨・伊・瑞を初めその他各國の權威者諸氏から、ライオン歯磨は、その品質の優秀にして理想的の歯磨なることを認められたのであります。そして特にライオン歯磨のために、それぞれ權威ある言葉と署名とを與へられました。

署名原稿縮寫（その一部）

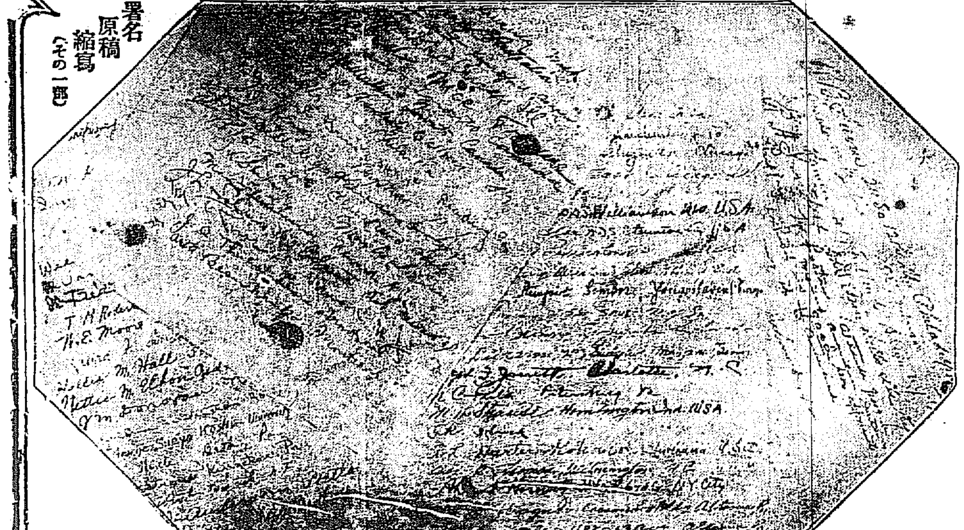

ライオン歯磨本舗

株式會社　小林商店　謹白